Ингуш 1/1 №78...132

I-II — XI

РОССИЙСКАЯ ГОСУДАРСТВЕННАЯ БИБЛИОТЕКА ОТДЕЛ ГАЗЕТ

Контрольный экземпляр

Массе а мехкий пролетареш, вІашагІкхета!

СЕРДАЛО

СОВЕТСКИ СОЮЗА КОММУНИСТИЧЕСКИ ПАРТЕ НОХЧ-ГІАЛГІАЙ ОБКОМА, НОХЧ-ГІАЛГІАЙ АССР ЛАКХЕХЬАРЧА СОВЕТЕИ МИНИСТРИЙ СОВЕТЕИ ОРГАН

«СВЕТ» Орган Чечено-Ингушского обкома КПСС, Верховного Совета и Совета Министров ЧИАССР

Газет арадувл 1923 шера денз ★ ШОАТТА, 14 ИЮЛЬ, 1990 ШУ. ★ № 78 (7892). ★ Мах 3 кеп.

«ГУМАННИ ДЕМОКРАТИЧЕСКИ СОЦИАЛИЗМАГА» ЯХАЧА КПСС XXVIII СЪЕЗДА ЯЬЧА ПРОГРАММНИ ЗАЯВЛЕНЕХ БОЛА КПСС XXVIII СЪЕЗДА СОЦАМ

1. «Гуманни демократически социализмага» яха КПСС XXVIII съезда Программни заявлени тІаэда.

2. Беррига коммунистанта, партийни организацештех партийни органаштех могаде КПСС керда Программа тІаэщалца йолча дІахойодача хана шоай практически балха Программни заявлени кулге лувца.

3. КПСС керда Программа оттаяра комисси вІашагІйолла.

ПЕРЕСТРОЙКА НОВКЪА ДІАХО ДАХА ДЕЗА

КПСС ЦК Генеральни секретара М. С. ГОРБАЧЕВА доклад

«КПСС XXVIII СЪЕЗДА ЯЬ КПСС ЦЕНТРАЛЬНИ КОМИТЕТА ПОЛИТИЧЕСКИ ОТЧЕТИ ПАРТЕ ДЕКХАРАШИ»

Новкъостий! Пхе шера вай вахара ерригача сферашка революционни гІа баькхаб. Цо йиш хилийтар вайга кертерча дукъал тІехдовла. Тахан дош ишттА латт: е советски общество доладаьча «КІоарггача хувцамий новкъа дІахьалхашка гІоргья, тІакхха со теш вай сийлахь-йохкача дукхача къамий паччахьалкхен йоагІаш йола кхоане хургхиларах, е перестройкана духьалара низаш вотдардга, тІакхха мехка, халкъа тІаоттаргья, хьадувла хьожаргда вай, бакъдолчунна нийсса бІара, баьде ха.

Цу тайппара дувцаргдар ше мадарра да. Оценкаши выводаши ца еш юхаувза ха яц, оалаш махиллара, перестройка хІанзарча эшача

I.

КАРАРЧА ХАНАХ

Тахан вай обществана тІаэтта хьал ирача къовсамий, халонний, дІаьта кхыметтел вІашдухьал дувцараш доаде дІадоахаш хІама да. ХІанзарча моменте да, нагахьа шоана хьаштдале, дерригача дата [illegible] да фу де деза вай, дІахо мишта даха деза вай яхача хаттара дола жоп а. ХІанзарча момента башхало нийса кхеталургьяц пхе шера обществе хиннача хувцамий масштабен дерригача дукхача тайпайн теркам ца бича. Боккъала а, мехка хиннад революционни хувцамаш, керда хьахиннарий деррига сурт гуш хила деза вай.

Сталински моделах хиннача социализмана метта дІаотташ латт кортамукъача наьха граждански общество. Радикально эргайолаш я политически система, кортамукъача хоржамашца, дукхача тайпарча партешца, сага бокъонашца чІоагІлуш я бокъонца йола демократи, юхахьахулаш да дизза дола халкъа Іаьдал. ДІадоалаш латт къахьегамхой шоай долахьа долчохи шоай къахьегамах бухсоцщаш хьахинначохи боахаш хинна производственни гІулакхаш, хьадеш да социалистически производителя паргІата яхь лелаяра хьалаш. ТІехцентрализованни хиннача паччахьалкхенах хьахила йолаеннай, ший кхел ше къоастаеши халкъаш шоай лоІаме вІашагІнхеташ йола бокъонца йола союзни паччахьалкхе. Идеологически диктата метта эттай кортамукъа еш йола уйла, гласность, обществе дар информационни гуччахьа дІахайтилга.

Кердача политически уйлано йиш хилийтар вайга гонахьара дуне кхыча тайпара бІаргаго а цун бокъонца бола мах бе а, арахьарча политике конфронтационни гІулакх леладе ца дезаш мукъадаьхар. СССР-ах хилар дуненна бийлла, цхьана къхьегара, кхерам тувсара а доацаш, лархІаран бартцхьоагІо хиларан тІахьехаш бола мохк. 1985 шера апрелал тІехьагІа вай нахах хьехаш дІахайтар бакъдар, хьекхха дІадаьхар доаца кхалаш, царна доагІаш вахар Іалашде ца хайбакъ а дир. Хаьдда юхьа лаьрхІар авторитарократически строяцаш ламаш. Законашхбаьяьча репрессеша а наьча дукхха эзараш оттаха дика цІераш ший.

Цу дерриганнар. Баха хьакъал йоацамегІа, хар дизагІа дІаэттад. безамегІа хьалха а, е Бакъда, из дІаэттадац. аттагІа а на гІулакхаш Хьахиннан духьалйола леладу тоабаш. Дола а политзІашш духьалъа далибахача наьха эготташ айпарча группай гара перестройкас хьахьашна тоабаш лархІара дийцина бакъда вахара йола ларІар хьадехар боаг[illegible]агІча оагІорахьа лакъ[illegible]ш хургхиларга хьа[illegible]олийтад. Тахан чІо[illegible]о ловш, дац дІасо[illegible]

яхача хана духьале ца еш ше ловш хиннар. Цунна новкъа хет чІоагІа хьайна а унахцІена а йодача перестроечни процессе хулаш йола негативни процессаш из, ра[illegible] а цар. Цу [illegible] тинговщина, дукха дола бехке велген дІадехараш. Уж кхоачамболлаш дукха хиннад укх тІехьарча хана, Российски Федераце Компарте съезде а хулаш.

Вай, новкъостий, дІахьалхашка дохалургдац эттача хьала анализ еча, нагахьа санна цунна йоагІаш йолча вІашдухьаленна тІерадовле. Цхьан оагІорахьара, вай деш долчо лардера хувц общество, укх гаргтарча шерашка а итташ шерашка а из мишта хинна дІаоттаргья цо къоаста а дергда. Вокх оагІорахьа, вайна хьалхашка латт халкъа вахар хІара дийнахьа, чоалхане дерзадеш йола къоастаяьнза проблемаш.

Лоархіаме да укхаза оттаяьча диалектикага кхачар. Вай тІера довла йиш яц толаме дІайолаяьча, исторически боарамашка диллача, обществана тІавзле а духха хІама даьча, перестроечни процессо цох доахка дукхазараш дІа хІана даьхадар яхача хаттара. Цхьаьна хІаман уйла йича хьалтаметтел вогІа а хиннад доара хьалхарча аргІана ахана, гІа потребительски пицача, хІаьта бІарча ственни экономикана а, оьамашта порядкана а, та а, юкъерча гІулакхаш[illegible]иннад яхаИштта хІанзан кІийлече хаттара хьп лоархІаме йолашш дола хана дергда дІахо йбдаш яра. Из долчун ц перестройках динза дотешам чІоагІбара бола нахлаш мадий фу а. ХІаъа-м! — хьахиннай дар пара йола вайна шийлача дерригача хатахІа бехке перестройка я розиции. Из-м тІурилг ий, бехк мабаккхалаш аз та чІоагІа аларах. Иштта ах массанена а гуш дола, кІаьта цІенкаштта дарех цхьа баьна да управленчески струтураш йолча бюрократически гІозарен цунца дувзаденна долча социальни низий оагІонгахьара хувцамашта ен йола духьале. Оаха дика кхо тадора перестройкас реальни Іаьдал бе даьллачен халкъа цІерагІа общественни рукъах шоашта товр деш хиначен наьха хьашташ хьодергхилар.

Къаьнарчоа тІехьа йолча перестроечни процессашка моттиг лаха па могача цул совгІа. уж е политически а, е психологически. тІа па эцача кулгалдеча кадраша лаьца никъ бовзаш ба ХІаьта вай денхарийла да нагахьа санна иштача болх лоша лаьца никъ соца бой. — хІаьта уж болаш ба, аз хьалха маллара, доадара стррктура ерригача эшелонашка, перестроечни процессаш хала хургхилар

Цу деша хьакъехьар КПСС никъ принципиальни лоархІам болаш ба. Кхета деш мадий, ца йоагІа оцен каши выводаши вай е йиш йоацилга, цул совгІа кадраш лелхае хІаьта а. Хиннаб болаш а ба мехка пайдане дела хІама кІезига динза бол специалисташ.Цар хІанза дІлу шоай хьаькъал а таланта перестройка гІулакха, цу шерашке а дукхачар геттара доккхий толамаш даьхад. хІаьта уж е итташ. а, е бІаш а хинна Іац. ХІаьта дувцар да чІоагІа дІадахачунца латтарех, обществе хулаш долча хувцамий новкъа боацарех. Цуд совгІа

II.

ПЕРЕСТРОЙКА ПОЛИТИКА: ОПЫТИ ПЕРСПЕКТИВАШИ

Новкъостий! Парте XXVII [illegible] хьа ерзаяр.

Фу даьд цу хьакъехьа? Эггара хьалха эргалонаш яьй структурни политике. Цо торо хилийтар укх пятилетке наха эша товараш арахецара темпаш производстве средстваш арахецача отрасслерачарел дукхха дукхагІа айе. Вешта, вай массаза а ювцаш йолча терминологеца аьлча — «Б» яха группа духхьашха динамично хьалхаювла йолаеннай «А» яхача группал. Капитал сага эшача хІамангахьа йийрзай. Вай чоалханерча, йоккхача экономикана чІоагІа эшаш хІама да из, цудухьа дІачІоагІдарал совгІа, кхы дукхагІа дебаде дезаш а да. Пятилетка дІайолаеннача ханна а тІехь социальни сфера остаточни принципаца лелаергйоацаш цхьацца эргалонаш а йир. Диъ шера производственни йоаца гІишлош хьалъяра хьахийцар пятилетка заданел совгІа 34 млрд. сом ахча. Деррига а дІалаьрхІача цу гІулакха дІадахийтад 246 млрд. сом, хІаьта юкъера лаьрхІача хІара шера хулаш йола производственни йоацача нивестипе темпа шоша айеннай — цхьаййтлагІча пятилетке хиннача 4,7 процентагара уях пятилетке 8,8 процентага кхаччалпа.

Из пІенхашттара маневр я. Цу гІулакхо торо хулийтаргья хьалха дІаяхача пятилетке хинначул 100 млн. [illegible] кхаІча хьалъю кхьнола социкультбыта объекташ а. Юккъера лаьрхІача хІара шера 38 процент дукхагІа йолаш школаш хьалъяьй цу юкъа, дІаяхача пятилетке яьчарел, берий учреждеш — 10, больницеш — 15, поликлиникаш — 38, клубаш, культура пІеношт — 51, торговле предприятеш — 7 процент.

Къаьстта теркам тІабахийта лов бахача наха эшача товараша. Цу хьакъехьа мел еча эггара ирагІа йолча критикана раьза ва со, хІаьта хІанзчул тІехьагІа кхы а ма дувцаргдий цох. Хіаьта а вай сихлалерах, кхохкадалерах товараш Іотіакхетаргдац — уйла а яь оценкаш, выводаш, практически гІулакхаш эш цу деша. ГІахьа из да, сона хеташ советски наха эшар.

Фуд укхаза бокъонца хулаш доагІар? Нагахьа санна статистика хьайдача, цул совгІа боккха мах а ца бувцаш натуральни хьисапе уж хьокхамаш дІа-хьа нийсдича хоадам боллаш йола позитивни динамика гуш я кхачнгеи наха эшача товарашкеи диллача. Масала. ялат дІаяхача пятилеткаца нийсдича 26,6 млн. тонн дукхагІа Іалашдаьд цхьан шера. Дикка тІакхетам ба из. Дулх а нонагІо Іотіахийттад — 2,5 млн. тонн, иштта айеннаб шурий, шекара свеклай, генарий боарам а. хІаьта а хьокхамаш нонагІо лохагІа да. Натурага диллача дегІаений кІадаш, трикотажни изделеш, цветной телевизораш, магнитофонаш, холодильникаш, баркъаш дутта машинаш, кхыйола бытовой техника хьаеш йола производство. Оборона отраслей конверси а йолаеннай хьалхара толамаш даха. Укх шера январь — май бетташка цу отрасле арахецаш дола товараш 22 процент лакхденнад.

Нагахьа санна хьалха шерара товарооборот 10—12 млрд. сом хиннаяле, хІанзарча пятилетке — 20 млрд. сом, хІаьта дІадахача шера 38 млрд. сом я. ХІара сагага дІакхоачар дукхагІа хиннад. Из деррига а иштта да. Хіаьта цу юккъе потребительски рынкера ситуаци цхьалхаялар-м хан, дукхагІа даьккъе ир а енна вІалла ла йиш йоацача дІакхьаьчай. Аз-м вай мехкарча социально-экономически хьалера критически пункт аргдар цох.

Из хиннад ахчан доходаш арахецача товарал дуккха сихагІа дегІаенадаь. Фу бахьан да из?

Ахчан доходаш-м лакхъенний хьехархошта, лорашта кхыйолча категорех болча къахьегамхошта алапеш, пенсеш, стипендеш Іотіатохарах. Цу гІулакхо духхьала дІадахача цхьан шера наьха ахчан доходаш айяьй 64 млрд. сома — хьалха хиннача 12—15 млрд. метта. Укх шера а йолаш я цу тайпара ситуаци.

(ДІахододар 2-ча оагІо тІа).

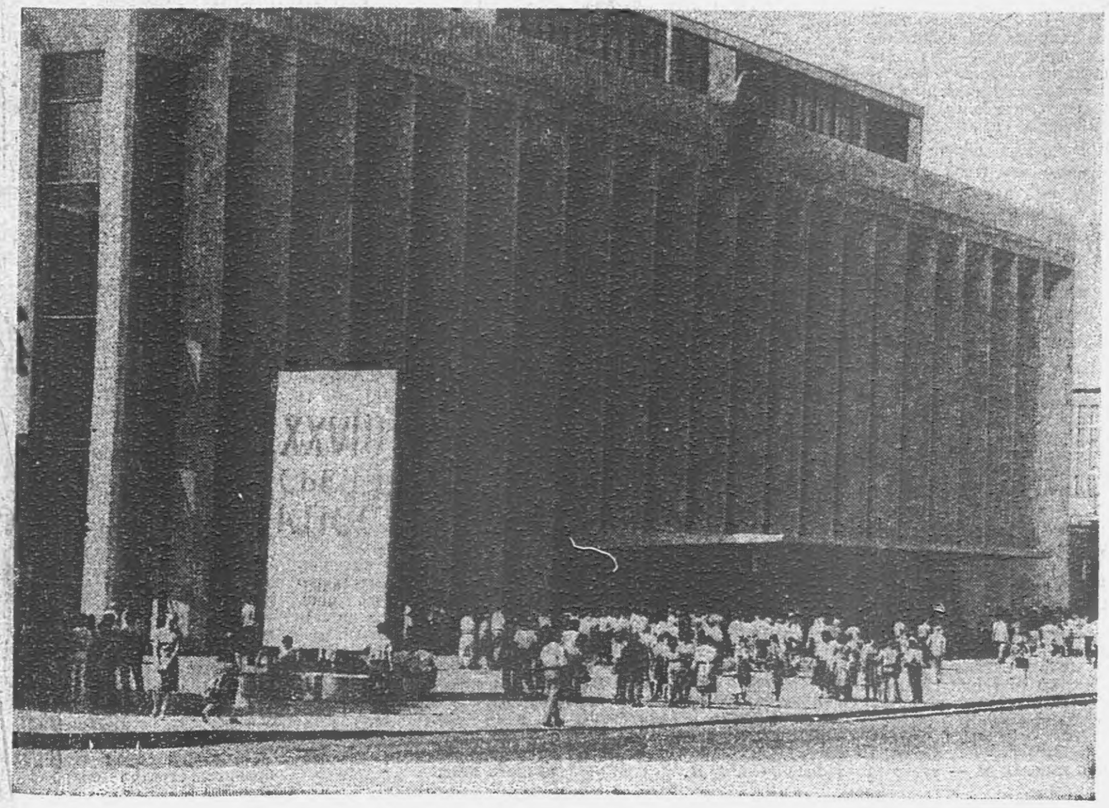

ПЕРЕСТРОЙКА НОВКЪА ДІАХО ДАХА ДЕЗА

(ДІаходадар. Долалур 1-ча оагІо тІа).

Отта а доагІаш хаттар отт: уж кхоачамбоацараш, негативни белгалонаш ца хилийта йиш хиннаеций-хьогІ? Ишта дале а вешта дале а, долчча тайпара ала деза: нагахьа санна паччахьалкхено экономически реформа комплексни хьисапе ергІола Іалашо яьяларе, отраслей, кулгалдара къаьнарча структура, шоай позицеш административно-командни методаш лораяра беча Іоткъама правительство майрра духьалъэттаяларе, уж кхоачам боацараш лоархІам боллаш кІезигагІа хургдар. ГІаххьа цу ханна эшар правительствана Политбюрогара новкъостал, цунгара доагІар дукхагІа хьа а дехаш, из хьаллаца езар. Ала деза, цу тайпара сигналаш ухар обществага-ра, экономически службашкара, цу юкъе ЦК Экономически отделера а ухаш. ХІаьта а, новкъа хете а, из хиланзар, дуккхаза из дош дийцадале а, хьадаь хІама хиланзар. Цудухьа потребительски рынке эттача ирача хьале бола бехктокхам ше болчча тайпара тхона тІалатт. ХІана аьлча берригача мехка из ситуаци чоалхане ерзаяьр из гІулакх да.

Из вай бала цІенхаштта урок я. Дизза цу тІара хьадоагІа экономически реформа тІагІерта снхье езаш а цунна радикализаци е езаш а хилар, ДІахо даха йиш ца Іилма - технически прогресс, керда технологеш тІа ца эцаш, затратни принцип кхайкаеш, рузкъа зехьа доадеш; хІалакдеш йолча боахам делабара системаца.

Мехка хьалха а санка дегІадьахкача мехкашка йохийтачул 2—2,5-зза дукхагІа материални средстваш дІайохийт продукце единицага, хІаьта доагор 1,5-зза. Геттара дукха предприятеш я рентабельно боацаш болх беш, паччахьалкхено луш йола дотаци 23 миллиард сом да! Аз-м дувцаш ялат, цемент, металл, мехкдаьтта, минерални удобренеш, хьу, кхы дукха йсла ресурсаш геттара дукха йовш хилар. Боахам делабара ишттача системагІа паччахьалкхе йІаьхий хила йиш яц, халкъ дІаьхий хургбахара хьал динка тодергдолаш система хувца еза.

Цу тайпара перестройка логикас ше, мехка эттача социально - экономи ч е с к и хьало айхха дІатІадигад вай экономически системе фундаментальни хувцамаш динза даргдоацача. Дувцар да экономика керда модель хьахилийтарах: рузкъан доал хилара тайп-тайпара формаш а йолаш боахам делабелга, хІанзара рыночни инфраструктура. Цунца паргІата яргья - наьха гІулакхацара хьинар айде а инициативанга а, хьахургья беркате къаьхегара керда низ бола мотиваш, лакхлургья экономика эффективность.

Из дехкар вай оттадир перестройка хьалхарча этапе а. Бакъда алхха хІанз, боахам лелабара кердача формех пайда эцара балха цхьайола опыт Іоаьычул тІехьагІа мара политически реформа даькъе бокхха гІа баькхабац, геттара лоархІаме законаш тІаийцадац, эггара хьалхарча аргІана сага доалахьарча рузкъах, арендах, лаьттах, ишта кхычарех, вай практически кхоачашде йиш я рынкага довлара дехкараш.

Бакъда, из дара хІанз а дукха хІама де деза, ишта бола болх хІанз беш ба. Потребительски рынок лертІача хьал тІа йоаккхаш, нахага совлен дола ахча хьагулдеш, паччахьалкхен бюджет тоаеш, кхы дола дукхадар деш тІехьа а ца тетташ гІулакхаш де дезаргда.

Практически дехкар хилара тарра вай толаме чакхдаккха деза хІанзара боахама шу. Инициатива, предприимчивость а йолаш, къаьхьегама коллективаш дехкарийла я хІанзарча шера экономически результаташа мехка социально - экономи ч е с к и хьала позитивни воздействаш ергІолаш долла хІама де.

ХІаьта рыночни экономикага довлара наькъах долд дош дувцача хана наха къувлар фуд — вахара боарам лохбергбац-теш, обществе социальни юкъ йоллагьяц — теш, наха социальни нийсхо юлургйий, лорабергбий — теш?

Уж хаттараш ду коммунисташа, массанена дага доахк — болх берашта а пенсионераша а, маІача наха а кхалнаха а, ветеранашта а къонача наха а. Правительственни программа кийчъеча хана уж мадоагІара кийч ца дар бахьан долаш хьахилар цунца дола критически гІулакх. Укхазара дар дизза довза деза.

Эггара хьалха рынках шийх. Эзар шера эволюци йолаш хьаенай из — товараш стихийни хувцачара чІоагІа вІаштІехъяьккхача механизмага кхаччалца. Волонтаристски гІулакхаш дита деза вай, экономически процессаш нийса лелае Іомадала деза, стоимость законоца чІоагІало а лувцаш, цунца цхьана хьахилийта еза боахама гІулакхацара хьинар айдергдола керда низ бсла стимулаш.

Рынка хьалашка хьагучайоал эшараш реальни къоастадара таро, царца эффективни кхоачамбара способаш лох, эшари предложении дІанийсъе производство дегІайоалаяра эша лертІа, доагІаш дола хьал хьахилийта а. Долче, вай рынках алхха из ше а ца лерхІаш, законагІа эффективность, наьха вахара боарам лакхбара средство лерхІ. Цо новкъостал де деза вай экономикана дукхагІа социальни лостам балара, из сага хьашташка яккхара декхар сихагІа кхоачашдара.

ХІанз кхетаеча тайпара рынко, могийташ яц рузкъан да хилара цхьан форма монополи, уж дукха хилар, экономически политически цхьатарра бокъонаш хилар дІадех. Паччахьалкхен предприятеш, кооперативни е акционерни объединене коллективни рузкъа, фермера, ремесленника е дезала къаьхьегама рузкъа — из дерригз а общества демократически кІийле чІоагІъеш да, хІана аьлча къаьхьегамхоех хьахул производства бокъонца бола дай, балха эффективность в бухсоццаш хьахулаш дар дукха а хилийта безам болаш ба. Эксплуатаци яра бахьан дац укхаза. ТІаккха, рынкага долхаш, вай долхац социализмагара нокъзардьянна, общества таронех кхы а дикагІа пайда эцарга долх. Из да а да перестройка концепце маІан.

Бакъда рынка лоІамагІа дІадала йиш яц йІаьххача хана лархІа йола йоккханй Іилма-технически программаш кхоачашъелга, фундаментальни Іилма, культура дегІайоалаелга, паччахьалкхен юкъара социальнии экологически программаш. Бакъда из Іалашде йиш яц гІожача административни низаца, налогашка, процентни ставкашка, льготашка, санкцешка, таможенни тарифашка гІсллаІалашде деза. Паччахьалкхен экономически политика эффекта езаш.

Рыночни гІулакхаш лелодара дешаш геттара чІоагІа озаш къестаде деза. Наьха къаьхьегама бокъо лораеш, болх харжара реальни таро луш йсла правовни акташ эш. Паччахьалкхе дехкарийла я къаьхьегаш бола нах материально хьалаца, бакъда цкъарчоа йоагІаш йсла моттиг нийслш. Кхы цхьаккха лоархІаме хаттар а да — обществера боахама диффереицаци. Социализма принципа тІара хьахулаш я рузкъан башхалоний таро, нагахьа санна уж сага характерца, къаьхьегаш дакъа лацара боарамца, талантаца, инициативаца, творчествацз ловзаенна яле. Бакъда вай хаьдда духьал да къа ца хьегаш яьхача доходашта е законагІа йоацача привилегешта тІагІолла хьахиннар декъара.

Къаьстта дош да маьхех дар. СССР Лаккхехьарча Совете дийцачул тІехьагІа правительствас юхакийчъю хІанз яьча критически замечанешша хьежжа эггара хьалхарча аргІана — маьхаш оттадара реформах йсла предложенеш. Дог даха мегаргда бухсоццаш оптимальни решени карайоагІаргхиларча.

Сай оагІорахьара са ала безам бар социальни лоравалара бокъонца уйла яь а хьакаралаьца а механизмаш йоацаш розничин маьхаш юхаоттаде доладалийта, мегаргдоацилга белгалдаккха. ХІаьта, вІалла а рыночни экономикага довла йиш яц маьхаш лакх а деш. Из-м хила йиш йоацаш да.

Сона хетачогІа, обществе а лакхехьарча Совете а яьча критикас хьахьекхар — аз лаьрхІа ирдаь дувц из дош, хІана аьлча из обществе ира латтар — рынкага довлара чакхйоалаш уйла яь оттаяь, логика, тактика, приоритеташ, лерттІа баькха ког ца хилар. Из бахьан долаш маьхех дола дош керттера дар цхьана дац аьнна, рынкага довлара цаІ мара доацаш гІулакххІана дац аьнна дІалакх хІана дац аьнна дІаэттар.

Рынкага довларга дувзаденна гІулакхашта юкъе из керттера пункт я. Вай долла хІама де деза боахам лелабара кердача формашка, экономически вахара кердача формашка довлара цу халача этапе халкъ социальнолорадаь, цар хьашташта гаранти луш хургхиларах нах тешаш хилийтара.

Рынкага довларца а дунен боахама бувзамашта юкъедахарца а дувзаденнача декхарша вай арахьарча экономически балхагара дІадехараш доккхий да. Ала доагІа, вай уж дешаш ух тІехххарча хана дукха дийцад, йоагІаш йола политически установкаш яьй, правительства наькъагІа цу сферс доккхий хувцамаш даьд. Бакъда, бокъо еннача арахьарча экономически ведомствай, предприятей, объединеней. балха тІа ух тІехьарча хана дукха да цІенхаштгара динза дисараш.

ХІаьта дерригача хьале чІоагІа Іеткъар бедала товарий, эггара хьалха мехкдаьтта дунен тІара маьхаш лохдалар. Из бахьан долаш конвертируеми валюте вай доходаш шолха кІезигьелар. Ишта эттача хьале доккхий гІулакхаш де дийзар импорта даькъе а экспорта даькъе а. Бакъда, тІехьа тІадоагІар ца хулвш дисанзар, из вайна массанена хоа а деларг, машиностроене модернизацех аьлча оборудоване дукха эцара договор дохаде дийзар. Из Іеткъар потребительски рынке а, хІана аьлча дІадахача шера конвертируеми валюта динка дакъа возй рынок товарех хьалйизарга дІадахийта дийзар.

ХІанз правительствас кийчъю арахьарча экономически балхаца ювзаенна йолча проблемай еррнгача комплексах йола предложеней. Дувцар да капиталистически мехкашцара бувзамаш шердарах, СЭВ боарамашка валютаца лоархІача дунен маьхаш тІа довларах. Из доагІа «кхоалагІча дунен» мехкашца вай цхьана къаьхьегара юкъе хьона цхьадолча хувцамашка цІаьнха хьажарахи юкъедахьарахи.

Деррига из ишгта да, хьал а хувцалургда. Бакъда, дунен рынкага довларо, СССР дунен боахама юкъеяхьаро дІадех уйла еча а, кадрашцара гІулакх леладеча а овлангара хувцамаш делга, йоккхий знанеш, кругозор хулга, гІулакх кердача тайпара леладе ховлга. Вайцига хІанз деррига а цхьанена тІахьош да: кхоь-пхиъ, итт процент валютни ресурсаш ял тхона рынке уж йохха а лургйолаш, хьаштдар эца йиш а хургйолаш. Цкъарчоа хетал удеррига цхьалха а доагІаш а да аьнна. Юххьанцарча этапе из де а мегаргда, вай цхьадолча ишта маІан вай цунца хьстадой, тІаккха вай вІалла хІама а кхетадац. Кадраш юхакийчъе еза, цар уйла аргаяккха еза; гІулакх кердача тайпара леладе ха деза. Цунна хІанз геттара кІезига теркам тІабохийт, вайцига, цо юхаувз арахьара экономически болх эргабоаккхилга, аз хьалхе мааллара, дукхача моттигашка цох зе а даьнад.

Кхы цхьаьккха а — вай предприятеш, хьалха а санна, экономикана модернизаци яра импортагІа хьа мел эцачох пайда эцаш хуле, нагахьа санна валюта дІадохийташ ишгта хала эцаш дар шераш доахаш уллийте, талхийте, тишдолийте, тІаккха хала да хувцамаш дикагІча оагІорахьа хургхиларга дог даха, экономика сферс дунен халкъашта юкъе цхьана къаьхегара цо бергба яхача пайданга сатувса.

Долче, укхаза сиха, хаьдда гІулакхаш де деза, геттара уйла яь, эза, бехктокхаме хІама де а деза.

Новкъостий! XXVII съезда яьча отчетни доклада тІа а ЦК мартовски Пленуме а цІакхха ца хиннача тайпара кра оттаяьяр аграрни проблема. Оттаяьй юрта еррига кхел, ахархой кхел контексте а йолаш. Укхаза да кхачан дош кхоачашдара доагІа.

Цхьаккха а технически технологически порядка цхьадолча гІулакхашта шоашта магазнар вайна из къоастаде. Из хІанз гуш йола факт я. Парти принципиально кердача позицеш тІа йлар бахьан долаш коллективезцегара денз таханарча денга кхачалца долча ахархой деша историе машар хургхургбоацаш анализ йир. Цу анализо вывод ярга вигар, дувца дезар да юкъарчал доаццаш аграрни сфере дьь ца Іеш, ахархой хьакъехьа, бІарчча хьанйцача юртах, болхлой классан ахархоштеи, городаи юртаи юкъерча гІулакхашка хувцамаш дарах. Мадарра аьлча вай юхатІадаьхкад аграрни дош базисни, ленински хьисапе кхетадара, цигара дІадоладеннад вай юрт социальни дегІаухаргйола керда гІулакхаш де, экономика керттерча секторашта юкъе бинза баргбоаца хувцам белга кхетаде, юрта рузкъан да хилара гІулакхаш шоаш овлангара кердадаха.

Тахан, новкъостий, хьалах объективни доагІара оалаш, бакъде деза: цу принципиальни решенел тІехьа адекватни практически болх банзар е правительствени боараме а е республиканскии моттигерча органийи боараме а. Аз кхетаду тахан юрта боахама, еррнгача аграрни сектора болхлой критически, хьадда раьза боацаш ба. Юрта бокъонца социальни вахар тоадеш а материально-технически база чІоагІъеш а цІенхаштгара гІулакхаш де деза. Съездо цу хьакъехьара позиц оттае еза. Вай бакъде деза тайп-тайпарча общественни форумашка ахархоша юрт а еррнгача аграрни сектор а, финансови, материални чІоагІа хьаллаца еза яхаш увттадер нийса хилар.

Мишта де деза из? Вайцига укха тайпара гІулакхаш де бьнна6: хьада, дІа-са нийсдаьд, бюджетацара къоастадаьд! Ишгта йола административно - распределительни метод хІанз кхы мегаш яц. Юрт меттаоттара проблема къоастае еза экономически методашца — городаи юртан юкъера эквивалентни хувцам барца; юрта болча пайдана экономически социальнии приоритеташ, бІарчча агропромышленни комплекс хьахилийтарца, юрта боахама техника хьаеча промышленноста демонополизаци ярца, боахам лелабара дукхача формашта эшаш йолча машиний система хьаярца.

ТІанйца хила еза шоаш кхоачашйча юрт дегІайоалаярга дукха капитал кхоача законодательни акташи социамаши. Аз законодательни инициативагІа хьалхашка дахь из дош СССР Лахкехьарча Совета хьалхашка оттаде. Обществас юрта новкъостал де деза. Сона хетачогІа, вай дехкарийла да еррнгача парте цІераГІа вой позици берригача мехкага хьадда дІакхайкае. Цунца цхьана са безам ба белгалдаккха: халкъа боахама хьбаккха дакъа дац экономически паргІато, бокъонца дола рыночни гІулакх юрта, аграрни сектора санна эшаш, из паргІато енна хургйолаш хаІма де а деза.

ЦК мартовски Пленумо керттера декхар а лоархІаш оттадир юрта производственни гІулакхаш радикально эрга дахара декхар, из доацаш хила йиш яц экономически паргІато. Тахан цІаьнха а цІаьнха а дІакхайкаде деза: нагахьа санна экономически гІулакхаш ца хувце, ахархочун къахьегама стимул юкъе ца йоалайой, ахархочун хьал ше хувца ца лой, нагахьа да а хинна дІа ца отте, цхьанна а инвеститецна новкъостал дергдац. Вай дехкарийла йола моттигаш, йоацаш да, берригача мехка наха чІоагІа новкъадьаннад из.

ДоагІа а доагІаш, Іаьдаллара дІадех вай дукха къамаш дахача паччахьалкхене машари барти белга. Новкъа хете а, бакъда дезаш да ишттача хьалашка интернационализм йизза чаки ца яьнилга. КІезига бац низ барах юхабаьнна, сепаратистйи къамаш вІашагІлотаде цІурбехкарийи тІахьехамех тІехьагІа хьахургдар кхераме долча шоай халкъа дІадовзийташ йола аргумент йоалае ца хайна коммунисташ. ХІаьта ишгта аргументаи эшачул а дукхагІа, политически болха тІа гІа, латаш дарах, къамашт юкъера гІулакхаш сихденначча хьалашка из бе ца харах партийни органашта критика нийса яьй аьнна хет сона.

Укхаза дукхадар ца деш нйшар.

Цу тІа гІолла йир хиланза яргйоаца выводаш, оттайир, деррнгача халкъага ювцийтар, хІаьта цул тІехьагІа дІадахача шера хиннача сентябрьски Пленумо могайир парте къамий политиках йола платформа. Цун керттера маІан да хІара халкъа а бІарчча хьайцача мехка а хьаштий кхетамеча лостаме къамаш меттаоттара процесс саш ерзаяьза яргйоацаш хилар нийса долга могадар. Къамий дош къоастаде йиш яц перестройка дІахо а хьош, кІоарг а еш мара, хІаьта цун, ший аргІана, дог доахилге яц толам боаккхаргхиларах, нагахьа санна мехка халкъашта юкъера гІулакхаш тоа ца дой.

Вай хІанз цІакхха а ца хиннача тайпара кхетадеш санна хет сона юкъарча экономически, политически хьашташца, историеца шийца дувзаденна халкъаш шоай лоІаме вІашагІкхетар хилара тарра Союза характера а куца а йолча ленински уйлай маІан. Укх тІехьарча хана вай текха а уйла яь а мел хинначо вайга кхетадайтар союз кердаякххар алхха республикайи автономеии бокъона шеръярца, кхыметтел динкка шеръярца а, кхоачамбаь Іе йиш йоацилга. Хиланза яргйоацаш я суверенни паччахьалкхений бокъонца йола союз. Дувцар да, боккъала аьлча, вІашдухьалений шод хьабаста, халкъаша цхьана къаьхьегилга кердача боарам тІа доакхаш лакхде, союзни цхьана бола политически низ, экономическнии духовнии потенциал паччахьалкхений сийлахь - йоккхача союзе вІашагІа мел кхийттарий хьашташа алсамъякхха йиш хулийтаргйола мехка къамий паччахьалкхен вахар хьадаэггара хьалха пайда эцаш хила еза Советий полномочеш. Из цар духхьалара декхар да.

Са безам лаьттан реформа мишта кхоачашъеш дувца дош Президентски Совета эттара хьалха хулачарех цхьан заседане хьажа кийчделга шуга дІахайта.

Новкъостий! Отчетни юкъагІа, къаьстта ух тІехьарча хана ирденнад къамашта юкъера гІулакхаш. Вай цу сахьата кхетабанзар цу проблема лоархІам, ший ханнахьа хоабаланзар укхазара кхерам. Шоана, хетаргахьа, дагадоагІа КПСС XXVII-ча съезде, цун решенеш кхоачашъярах отчет луш да вай хІанз, дуккха хьалха денз къоастадаь да яхаш уж дешаш дийца, гІулакх долче лерттІа а яьха. Бакъда, оалаш махиллара, вахаро бирса гІулакх хьалхашка денад. Дика да аьнна хетача хьале Іовш хинна геттара цІенхашта йола проблемаш цІаьхха хьагучаяьлча, хинвар къоастаде кийча хиланзар вай. ХІаьта дунен халкъашта юкъерча политикага диллача геттара лоархІаме да сихдаь герз хьадайтаи хиннарех йола цхьа бахьан хинна дегабуама белгеи патешами мелбалар.

Укхаза дукхадар вІашагІъийнйнад, гІулакх тІагІолла дувцаргдацар аз. Перестройкаси гласностои хьахилийтад къаман сакхетам меттаоттара дола дика хьалаш. Из алхха хоастае йоагІа позитивни процесс я. Цунца цхьана хьагучаяьнйнад производственни низаш дІа-са нийсдеча, культурно-къаман политике, цунца цхьана къамий метташ дегІадоаладара. мехка цхьайолча регионашка социальни дешаш къоастадеча гІалаташ дарах хьахинна йола проблемаши вІашдухьаленаши, уж цхьатара дегІа ца яхар, демографически, экологически хувцамаш. Укхаза дар ХІаьта а, бакъда, тахкадезаясторически, дина бахьанаш. ча отт ший хана бІарччача халкъий хьакъехьа дай зуламаш бахьай хиннар.

Гуччахьа бакъде деза: юхъянца нийса доацаш, боагІа теркам ца беш гІулакх ледадир Іаьдала центральнии моттигерчен органаша. Цох пайда иЙцар массе а тайпарча деструктивни низаша — сепаратисташа, хьаьрбаьнна болча национализташа, юрумпированни элементаша. Къаман дошн къамашта юкъера гІулакхаши цхьайолча моттигашка ирденнад. Этнически кІийлен тІа цІий Іо а дохийташ довнаш йоацаш бахьан йола моттигаш, арабанна Іел, йохха хьло а оз. Из деррига а ла йиш йоацаш да, берригача мехка наха чІоагІа новкъадьаннад из.

ДоагІа а доагІаш, Іаьдаллара дІадех вай дукха къамаш дахача паччахьалкхене машари барти белга. Новкъа хете а, бакъда дезаш да ишттача хьалашка интернационализм йизза чаки ца яьнилга. КІезига бац низ барах юхабаьнна, сепаратисгийи къамаш вІашагІлотаде цІурбехкарийи тІахьехамех тІехьагІа хьахургдар кхераме долча шоай халкъа дІадовзийташ йола аргумент йоалае ца хайна коммунисташ. ХІаьта ишгта аргументаи эшачул а дукхагІа, политически болха тІа гІа, латаш дарах, къамашт юкъера гІулакхаш сихденначча хьалашка из бе ца харах партийни органашта критика нийса яьй аьнна хет сона.

Укхаза дукхадар ца деш нйшар.

Цу тІа гІолла йир хиланза яргйоаца выводаш, оттайир, деррнгача халкъага ювцийтар, хІаьта цул тІехьагІа дІадахача шера хиннача сентябрьски Пленумо могайир парте къамий политиках йола платформа. Цун керттера маІан да хІара халкъа а бІарчча хьайцача мехка а хьаштий кхетамеча лостаме къамаш меттаоттара процесс саш ерзаяьза яргйоацаш хилар нийса долга могадар. Къамий дош къоастаде йиш яц перестройка дІахо а хьош, кІоарг а еш мара, хІаьта цун, ший аргІана, дог доахилге яц толам боаккхаргхиларах, нагахьа санна мехка халкъашта юкъера гІулакхаш тоа ца дой.

Вай хІанз цІакхха а ца хиннача тайпара кхетадеш санна хет сона юкъарча экономически, политически хьашташца, историеца шийца дувзаденна халкъаш лоІаме вІашагІкхетар хилара тарра Союза характера а куца а йолча ленински уйлай маІан. Укх тІехьарча хана вай текха а уйла яь а мел хинначо вайга кхетадайтар союз кердаякххар алхха республикайи автономеии бокъона шеръярца, кхыметтел динкка шеръярца а, кхоачамбаь Іе йиш йоацилга. Хиланза яргйоацаш я суверенни паччахьалкхений бокъонца йола союз. Дувцар да, боккъала аьлча, вІашдухьалений шод хьабаста, халкъаша цхьана къаьхьегилга кердача боарам тІа доакхаш лакхде, союзни цхьана бола политически низ, экономическнии духовнии потенциал паччахьалкхений сийлахь - йоккхача союзе вІашагІа мел кхийттарий хьашташа алсамъякхха йиш хулийтаргйола мехка къамий паччахьалкхен вахар хьадарах. Цунца тешшаме Іалашъергья мехка нхерамзале, цун дунен халкъашта юкъера авторитет.

Из дош сага бокъонаша дІадехар къамаи суверенностеи автономен моллагІча а хьаштел тІехдолаш дус. Из чІоагІдаь хила деза союза а автономе а конституционни вахаре. Дунен халкъашта юкъерча гІулакхашка вай кулгал деча цу принципа тІара цхьа гІа тІехьашка довла йиш яц.

Федераце Совето йиллача лаьрххІа йолча комиссе хІанзе а беш ба вай дукхача къамий паччахьалкхе лардера кердаякккхара деррига дешаш чулоаца керда союзни договор кийчдара болх. ХІаьта из ишгта хилча, вай безача лостаме гІулакх деш да, касталашха дикагІча оагІорахьа хІама хувцадаларга дог доахе, тІаккха, чІоагІа, вай бокъо я съезда цІераГІа къамаша юкъера гІулакхаш дІахо кхочадар вайна зуламе долг аххетадара, минча тайпареи мел лоархІаши бале а цІурбехкараш совцабара мехка дерригз халкъаш тІахьехаш кхайка. Сона хетачогІа, цу деша хьакъехьа вай ишгта йола позици лацарга хьеж халкъ.

ХІанз, вай дукхача къамий паччахьакхене кІоаргга хувцамаш хулача хана вай дерригз халкъаш сабар, машар болаш, цхьана къахьегаш хила деза. Со теш съезда из тІахьехам вай сийлахь — боккхача дукхача къамий мехка массе а миІинге тІаэцаргхиларах.

Новкъостий! Боккха, принципиальни лоархІаме болх боаьб политически реформа хьакъехьа. Из кхоачашъянза яргйоацаш хилар вай кхетадаьд, дІадолаДаьд экономически хувцамаш хьалха хиннача политически системас еча духьален тІа эттача хана шерра перестроечни процессаш еча ханне а. Цунца геттара цІенхашта хилар ЦК, хьахиннача проблемай еррига комплекс ларда тІара оттае а йолайир. Са ухказа ала безам бар КПСС ЦК январски (1987 шера) Пленума геттара боккхача лоархІамах. Цига эггара хьалхара йир вай политически, режима балха, цунна юкъе партеи Советашеи лоацача моттигий анализ. Къаьстта тІаккха вай мадаггара аьлар халкъа Іаьдала ленинскч концепци кхоачашъянза яргйоацаш хиларах.

Бакъда, хІаьта, январски Пленума идеяш цхьан маІанца тІаэцанзар парте а обществе а майоритІа дегІа а ишттача хьалашка дІадехар практически тІа ца бакхар. ХІанз кхетадеш да ишгта хІана хиннад. ГІулакх латт, хила мег, кадрай бехктокхамах дола дош эггара хьалха ишгта ира оттадарах. Цо царех цхьадола дакъа хьоадир, Пленума решеней хьакъехьа царна хетачоа а дечоа Іеткъар. Ишттача хьалашка массаза а хиланзар Политбюро леррагІеи принципиальни. Бакъда, вахаро вай овттадир цу деррнгача дешашта юхатІадерзадеча, цул совгІа мехка яьржача демократизаце низ а беш. Ишттача хьале хьахилар XIX партийни конференци гулъяра идеи. Цун повестка тІа керттера дар деррнгача чулоаташ йолча политически реформех дола дош.

ХІанз вай я демократически хоржамаш дІра тІагІолла хьахинна конференце оттаяьча принципий кІийлен тІара лакхера лохе кхаччала йола Іаьдала керда институташ. Ала магаргда, из пекІройкана карагІдаьннача стерачарех цаІ да, общекердайоакхача новкъа ца, из ца бакхкхача общество революционни кердаца вай кердача этапе гІа. Пола мегаш хинна а реформа ически системана не хулаша процесс чоалхапартийнна. Хувцалуш баветски оргачхьалкхен, соорганизацеи, общественни рхІам.

Из деррига ІаагІда вай, духхьала зар деш, из бахш да, лагара тайп-тайпар наьха эгруппайн хьаштаъ тоабайи доал дара ерригаъ мехка га, уж гІулакхаш Іктемалионаш болча наха милчандаь. Из деррига ахоаде йиш йолаш да, Истий. Алхха цхьа хІамагалдоакккхаргда аз: нагъ санна цу новкъа вай децаре, тІаккха тІехьагІа с ца къаьнарча уйлашеи Іодкъам циальни зуламаш далара кхебара. Цудухьа эггара хьалха щества политизаци кегаогІата далийта дезар лургъяр, общество хьайнача кхьал. Цох хилар перест а кхерамах йизача а хІанзарча хьалашка вай съездо ший т. дехкар кхоачашдергда, нагахьа санна бехктокхаме хете, парти а общество а вІашагІтохаргйола гІулакхаш дара укх гаргарча хана де лаьрхІараш, дехкараш, программа къоастайой. ХІанз ха яц къоавсамаш даха, перестройка дІахьалхашкаяхьара практически гІулакхаш де деза.

Хіанз, политически реформа шоллагІа этап чакхъяькхача хана вайна гу парте дехкар халкъа Іаьдала керда хьаяь органаш чІоагІъяр долга. ХІанз хьалхагІа центре къоастадеш хиннa цхьадола дешаш карадолхача Іаьдала республикански органий балха тІа революционни хувцамаш хул. Царна керда таронаш лу. гІулакх лелара, халкъа хІара дийнахьарча

ваханга кхоача социально-экономически дешаш къоастадара цар бехктокхам лакх а бу.

Моттигерча Советехи самоуправленехи долча законага хьежжа овлангара хувцалу моттигерча Советий хьал а. Цар кара хургъя районаши юрташи дегІаахара рационально пайда эца беза йоккхий материални ресурсаш. ХІаьта кердача законаКІийлен тІа, кердача организационни формашка Советаша беш бола болх бахьан Советий аппарата структура а хьал а хувцалуш хилар цун тІатехача.

Хьалхарча аргІанга даьннад хІанз законность а правопорядок а чІоагІъелга. Тайп-тайпарча форумашка партена а советий Іаьдала керда хержача органашта а хьалхашка уттаду хьадда дола дІадехараш — зуламаш, обществана духьалара гІулакхаш совцаделга, правопорядок хьадда чІоагІъелга.

Съезде кхоачам баь Іе йиш яц закон массанахьа а кхоачашдеш хила деза аларах. Из-м вай цкъа аьнна Іийнадац, бакъда гІулакх дикагІча оагІорахьа ледара тоалу. Цудухьа цхьамоллагІа цхьалха доацаш эттача хьала анализ кІоаргагІа е йоагІа, ший оценкаш, предложеней йоалае еза.

Са безам бар шун теркам эггара хьалха укх хІамана тІабахийта. Вай къаьгга гуш хила деза мехкарча правопорядкаи законностен лоаттама политически социални стабильноста боарамца юкъарчал доаццаш бола бувцам. ХІаьта из ишгта хилча, тІаккха из чІоагІбара тІаберзабаь хила беза Іаьдала керда хержача органий болх а. Цу хьакъехьа цхьа керда указанеши законаши кхачарга хьежа а везац, хІанзе а йолаш я кхоачамбалла средстваш хьал дикагІча оагІорахьа хаьдда тоадара. Хаьдда гІулакхаш де мара дезац. Геттара дика да дуккхача Советаша из кхетадаь, проблема творчески кхоачашъе хІанзе йолаенна а. ХІанз а «митинговщина» лелаяраш балаш бале а.

Шоллагіа. Дуккхадар дашха доагІа прокуратура, МВД, кхыметтел судий а органий болхлой бІубенна ца хилара ший тайпарча комплексаца — митингови гІулакхий, демонстрацей, тайп-сайпарча ультиматумий низагІа хьахиннача комплексаца. Е кхыметтел цу е вокх бахьанаша духьале еш хиннача хержача органаша низ беш — хІанз дукха я ишгта йола закон кхоачашдеш хулга.

Из, новкъостий, ла йиш йоацаш да. ТІакккха геттара кІоаргача гІоргда вай. Цудухьа партийни органаш дехкарийла я бокъонаш лораеча органашта духьал низ бара шоаш раьза йоацилга вай общественноста хьалхашка дІакхайкаде. Со теш мехка общественность а ишгта уйла йолаш хиларах.

Кхоалагіа. Вай дувц бокъонаш лораю органаш дІахо чІоагІъяра, уж мел эшачунца Іалашъяра, болхлой материални хьал тоадара тІехьа долаш. ХІаьта цу лостаме хІанзе а хьалхара гІа бакхкхаб, советски наха хьал а лоацц ишгта долаГІулакх. Дукхача Советаша шоай территореш тІа ресурсаш лаха лаьрхІад милице, правопорядка органаш реально чІоагІъяра. Бакъда, из деррига деш, вай наха дог доах законность чІоагІдеш, хІара сага бокъонаш кортамукъалеи лораеш дола кхы а эффективнегІа гІулакхаш дергхаларга.

Кхы цхьаькха а, новкъостий. Законашта духьалара гІулакхаш ловргдоацца атмосфера хьахилийта еза мехка. Укхаза дукха дар дулург а да, де денхарийла а я массови информаце средстваш.

Новкъостий! Перестройка е долалуш вай къаьгга кхетадора наьха хьаькъал чу революци ца еш, долаш дар духовни юхадийн ца деши шерра идейни керда ца доакхаши цхьаккха политически, социальни, экономически керда хувцамаш дулургдоацилга. Сона хетачогІа, массанена дагадоагІа перестройка хиллалца общество мел идеологически тоІаяь яр, дукхача наьха саххетама малагІча догматашен цІераш.

ПЕРЕСТРОЙКА НОВКЪА ДIАХО ДАХА ДЕЗА

Советски нахага юхакхачийтай духовни творчества гIоръяьина дика произведенеш. Парте интеллигенцепара керда гIулаккаш хьахилар — из перестройкана карагIдаьннарех цаI хинна ца Iеш, дIахо дIахьалхашка дахара дола лоарх1аме хьал а да. Интеллигенце дакъа ца лоацаш воаш дахаш йола общество кердача тайпара кердадаккхара перспективаш йовзарга доалалургдацар вай.

Цунна дола тешал да мехка духовни гIулаких лакхдалар — массови информаце средствай керда лоарх1ам. Прессас революционизаци яьй общества, новкъостал даьд миллионаш, миллионаш болча къахьегамхоша общественни вахара юкъе дакъа лацара. Кхоачамбоацараш дале а, цул совгIа, диккa, цу хьакъехьа докхка да цо перестройке лаьца дакъа.

Вай бокъо я хIанз кIоаргача хувцамий этапе даьнна ча хана коммунисташа, парте боацараша, берригача журналисташа кхы а бокхагIа бехктохкам хеташ, общества деррига унахцIена низаш вIашагIтохар духьа, керда масштабни декхараш кхоачашдар духьа къахьегаргхиларга дог даха.

Новкъостий! Вай дегIахара перспектива нийса къоастаяра довза дезаш дар вай воай истори. Из, хила а мег, халачарех, лазар дечарех, цунца цхьана унахцIено хилийтара хиланза яргйоацарех йолча процессех цаI. Иштта моттиг эттача инициатива шийна тIаийцай парте. Голатоха моттиг а хинна укхаза дIаэттар Октябра кховзткъеи итт шу дизарца дувзаденна документаш.

Исторически бакъдар халкъага кхачара эггара керттера дакъа а хинна дIаэттар сталински репрессей хана законагIа доацаш мел боабаьрий гIулакхаша юхахьожаш баь болх. КПСС ЦК Политбюро комиссе болх барах хьахинначо йиш хилийтар эзараш, эзараш болча коммунистий, партен пачхахьалкхени боккхийча кулгалхой, болхлой, ахархой, интеллигентий партийнин гражданский сий байначул тIехьагIа метташ тIе. Центральни Комитето принципиально шийна хетар аьлар низагIа коллективизаци яьча, берригача мехка трагически зулам а долаш, юрт ахархоех яьккхача политикаx. Бакда аз лерхI из болх вай чакхбаькхча боацаш, из дIахо беш хила беза.

Съезда йолча Программни заявлене проекта тIа, кхыча дуккхача документаш тIеи перестройка хана яьча выступленеш тIеи а санна, кхоачам хиллал дувц дIадахачох вай хьадда тIа ца эцаш дар, кхоаненга вай воашца ца хьош дар. Бакъда вай духьал да Октябрал тIехьагIа вай халкъо мел даь деррига хIама цхьатарра харцдара, вай доагIар дIалу социалистически идеяс советски наьха хIара ноахаяла дог айдеш хилара. Уж гIийртаб мохк бIаьхегIа, культурнегIа, тоабенна хилийта, цу гIулакха кхоай низ а унахцIено а кхояьяц Цар лорабир из эггара унзарагIболча тIем тIа. Цар сий исторена хьалхашка цIена да.

Центральни Комитета решенегIа хIанз болх беш я авторски коллектив «КПСС исторе очеркаш» хьаяра, аз дог доах цар тIа Iилманца цIена, объективность йолаш, цIенхаштача документальни кIийлен тIа парте вахара а къовсама а бакъдола сурт меттаоттадерг хиларга.

XXVII съезде оттадир бIарчча хьанийача культура сферера, къаьстта Iилманен образованеи остаточни принцип дIаяккхара дехкар. Юкъерчеи лакхерчеи школана реформа е гIийртар. Фундаментальни тохкамаш дара, Iилма - технически прогресса стимулировани яра решенеш тIанййир. Духхьала дIаала деза, укхаза хIанз а кIезига хIама карагIдьяннад, оахьан цу лоарх1амеча дешай хьакъехьа тIанйца решенеш кхоачаш ца яр да. ГучогIа, новкъостий, вайна хIанз а дизза дайзадац Iилманеи образованенен приоритетни гIулакх ца дича перестройка майоагIара дIагIоргйоацилга, массаза а интеллектуальни потенциал ца тоъаш хургйолга.

Цунна тешал ду укх тIехьарча итташ шерашка вай воай долча исторе. ДегIадьхкача мехкашца нийсдича дуккхача лостамашка вай тIехьадисар къаьстта эггара кердагIарча технологе доашхаш да мехка Iилмеи образовании дегIаахара тIехьаюсаш хиларца. ХIаьта из, духхьала укх тIехьарча шерашка социально - экономически дегIаахара хьакъехьа дегIаухача цIаьхха хьалхьашка даьнача цхьадолча мехкаша овлангара котало яьккхай образованеи Iилман хьакъехьа. Из деррига дувцаш, са безам бацар цу деша хьакъехьа алхха самокритика а яь, из дита, яь выводаш масштабни паччахьалкхен политикага кхачийта еза. Съездо а, сона хетачогIа, цу лоарх1амеча деша хьакъехьа хьадда йола позици лаца еза.

Общественни Iилмай хьакъехьарча гIулланхах дола массехк дош. Парти хьадда тIехьа я уж пархIатта дегIаахара. Вайна вахаре эшаш да Iилма объективни тешалаши выводаши. Iилмахой разработкехи рекомендацехи, цар къахьегамах хьахинначох политике а халкъа долча берката а вай чIоагIа пайдаэца беза. Хьаькъал долча паччахьалкхено массаза а доккхал даьд шийна интеллектуальнин художественнии карагIдьянначох. Вай хьем боацаш гIулакхаш де деза хьаькъалаши таланташ мехкара дIаахара бахьанаш дIадахара.

Съездо дIаювца еза парте позици: из тIехьа я культура, литература, искусство дунен а даймехка а ерригача йIаьхийча ганзай кIийлен тIа пархIатта дегIаахара. Культура сфере хила йиш я кхетамеча боараме хозрасчет, самоокупаемость. Бакъда, хьадеха йиш яц цунна йизза коммерциализаци елга. художник кхы а кортамукъа хургвоацаш, кхы а карахургволаш, хIаьта общественна нравственни зе хургдолаш искусство рынка дIаяла йиш яц. Творчески кортамукъале могаеш, парти духьал я саг вохавеши хьалхвеши йолча искусственна. Искусстве цензура хила ятIац. бакъда, халкъа хьалхашкара художника нравственни бехктохкам хила-м беза.

Культураи искусственаи деятелаша селхан съездага дайта арадаьккхача кхайкарал тIа парти тIахьех обществана йолча вахара лоарх1аме уж ерригача проблемаш къоастаяра дола керда гIулаках чIоагIдара ерригача ший влиянех, ерригача ший моральнии материальнии потенциалах пайда эцара. Халкъа духовни ганз дагайоаллаши йоакхо еши даь из кхайкарал хьаллацар вай деза дехкар да. Со тешаш ва берригача делегагаша культурен искусствои, нагахьа санна иштта ала мегаргдале, сина экологи вайна хьалхарча аргIанарча программни дагадоахкарех цаI а хинна дIаотара тIехьа дувцарг хиларах.

Новкъостий! Перестройка программа оттаеш, вай кхетадора нагахьа санна мехка вахара арахьара хьалаш ца хувце, из кхоачашъюлургйоацилга. ХIаьта из дара вай гIулакхаш хувца дезар, дуненна хьалхашка дунен халкъашта юкъера политика яхьа а езар.

Дунен шоллагIа тIом чакхбаьнначул тIехьагIа геттара доккхий хувцамаш хинна дисоциальни, къамий, экономически, политически, технологически, Iилма, экологически, демократически. 70-гIа шераш доладеннача юкъе цар эргаяьккхар цун ерригача юхь, адамаш дахара кIийле ше хувцаш. Хьахулаш я керда цивилизаци. Хьахулаш я е геттара доккха глобални кхерам эшабе а цамогаш яйна дIаяла, е вахара дикагIйола правилаш, геттара керда дунен политика оттаргйолаш.

ХIанзарча дунен халкъашта юкъерча хьала анализаца чIоагало а лувцаш, герз дIадаккхара никъ а лаьца, арахьара политика лелаяра цхьа къаьстта йола опыт а Iоаяь, вай чIоагIделар дунен халкъашта юкъерча балха керттерча кхаь хьал тIа.

Цкъа-дале, ший кхерамзле чIоагIъе ягIац кхычар кхерамзлен чотагIа, ший хьашташ лораде дагIац кхычар хьашташта зе дергдолаш, кхыча халчъийн паччахьалкхенийн гIулакхаш вIаштIехьлоахалга царна чул хьайна дикагIа хов яха гIерта везаш. ХIара халкъо ше ший лоламагIа дезаш дар харжар дунен керда порядок оттаева керттера хьал да. ШозлагI - дале, тоалуча, кортамукъача, демократически обществага кхача йиш яц ихьаь а волаш, ший никъ общественни дегIаахара кхыча наькъашта духьал а боахаш, заман империатив я цхьана дагIаахар, цхьана йола творчество, цхьана кхъьегилга. ХIаьта кхозлагI-дале, вай халкъа боахам дунен экономикана юкъе бахьар вай экономикана модернизаци яра нийша ца Iеш, кхыча халкъашца цхьана юхаяргйоаца машаре юкъ оттаяра йола материальни лард йоллара, адамий глобални проблемаш къоастаяра а эш.

Укхаза со белгалдаккха дехкарийла ва, тIема производства конверсе хьакъехьа цхьана къахьегилга вай интеграце перспективни болчарех цхьа лостам ба. Бувзамаш дувзаденнад американцашца, итальянцашца, немцашца, кхычарца. Цу даькъах хила йиш я интеграционни бувзамий ший тайпара йола «лидер», хIана аьлча, вайга я вай партнераша хьаштдолаш йола йоккхий технологеши дикагIйола Iилма разработкаши, хIаьта кхетадеш мадий уж я цхьана йолча кIийлен тIа. Укхаза вайна дIадоладара эффективничарех цхьа никъ ба, цул совгIа, лоацца хана гражданашта эша продукци арахецара эггара а Iилман-технически тIехйола производствваш болх бе йолайолийтаргйолаш. ХIаьта дунен халкъашта юкъерча политикага диллача геттара лосуIаме да сихдаь герз хьадайташ хинарех цхьа бахьай хинна дегабуам белгеи ца тешами мелбалар.

Из доккха дош еррига проблематика яшха а гIерташ, конверсех лаьца паччахьалкхен программа кийчъеш хиларца дувзаденна да аргда аз, и з паччахьалкхен геттара боккха лоарх1ам бола Iилма объективни тешалаши выводаши. Iилмахой разработкехи рекомендацехи, цар къахьегамах хьахинначох политике а халкъа долча берката а вай чIоагIа хьалхьоадир. дерригача дунен тIа хьал а лаьцар. Вай хьадда харцахьа лоарх1 партеи Советски паччахьалкхено а оттабаь а дIахьош а бола арахьара политика никъ бохабе гIертилга.

Сона хет, цу шерашка дунен халкъашта юкъе, вай мехка халкъашта а дерригача дуненна а хьалхашка гуш карагIдаьнначун боагIаш бола мах а беш, кердача уйлан тIа вIашtIехьбаькхча арахьарча политика никъ ба, хьаргбоацаш хилар а КПСС XXVIII-ча съездо чIоагIдергда, аьнна.

Вай арахьарча политика эффективность йолаш я эггара хьалха адамашта къувлараши догдоахараш цунца хилар бахьан долш. Цунца цхьана, из массане кхетадеш а да, вай политика эффективность паччахьалкхен низо Iалашъеш я, цун составной дакъа да Герзащцара Низаш. Геттара боккха лоарх1ам болаш хилар йоккхийча паччахьалкхенех цхьаьне керда идеяш, конструктивни инициативаш хьалхашка яр. Цул совгIа дIакхайкаяь ца Iеш, цо практике чIоагI а дир ший кердача идеяшта тIехьа хилар.

Цунна дола геттара доккха тешал да гай оборонительни доктрина, цун кIийлен тIа вай долх тIема йоккхача реформага. Аз догдоах цун принципаш съезда Программни заявлене тIа чIоагIъергхиларга. Цхьаккха а шек хила вагIац эскар тIехьа тIайоагIача хана а парте хьаллоацаш хургхилаоах. Къаьстта йоакхо е еза Герзащцарча Низашка Даьхенна гIулакх деш болча наьха. Эскар — из бехктохкаме, хIаьта дуккхача моттигашка кхераме а паччахьалкхен болх беш бола миллионаш нах ба.

Иштта я, новкъостий, эгара лоацагIа аьлча баьча балха керттера итоташ.

Вай боккъала а юкъедахад доккхача, ше санна кхы доацача гIулакха веай халкъа долча берката а кхоанен а духьа, хилар даьдаланза дара. гIалаташ, хIама хьадара тIехьадисар — царех, хетаргахьа, аз аьннад. шун хургда цу деша хьакъехьа тIатоха хIама.

ХIаа, революционни хувцамаш деш вахар вайна хетачул гаьнна дIаьхегIа хиннад. Гласностои демократизацеи, миллионаш бола нах исторически творчества арена тIа бовларо общество дегIаахара вIалла дага ца хинна дуккха позитивни а негативни а хIамаш хьадеш йола шоай объективни логика елар. Опыт йоацаш, цу шерашка Iоаяь знанеш йоацаш, царца цхьана воай обществах яраш, вай кхоачаргдацар хIанз перестройка хоадамбеш йолча фазага.

III.

ПАРТИН ПЕРЕСТРОЙКЕИ

Новкъостий, делегаташ, XXVIII-ча съезда керттера башхало я, из хьалхагIа мааллара, перестройкан вай социалистически никъ харжара боармашка вай обществе радикальни хувцамаш хулачеи юкъметтиг екъалуча этапе вай гулдалар. Вайна массанена а дагадоахка дешаш да: революционни хувцамаша мича дутаргда вай, кхахьегамхой хьашташта мел жоп луш да уж, чIоагIъергйий теш цар социальни нийсхо, демократи, кортамукъале? — яха хаттараш.

Цу хьале, доагIаш мадий, духха хьахул уйлаш. Из деррига а теркалдир шун бе йола Программни заявлене тIа чIоагIъергхиларга. Цхьаккха а шек хила вагIац эскар тIехьа тIайоагIача хана а парте хьаллоацаш хургхилаоах. Къаьстта йоакхо е еза Герзащцарча Низашка Даьхенна гIулакх деш болча наьха. Эскар — из бехктохкаме, хIаьта дуккхача моттигашка кхераме а паччахьалкхен болх беш бола миллионаш нах ба.

Иштта я, новкъостий, эгара лоацагIа аьлча баьча балха керттера итоташ.

Вай боккъала а юкъедахад доккхача, ше санна кхы доацача гIулакха веай халкъа долча берката а кхоанен а духьа, хилар даьдаланза дара. гIалаташ, хIама хьадара тIехьадисар — царех, хетаргахьа, аз аьннад. шун хургда цу деша хьакъехьа тIатоха хIама.

Цу тайпара , социализма кхоачашхинна чакхдаьнна теори да тхона яхаш, воашка дувцача хана вай яхаргда: «социализм — яхача дешах бола кхетам хьалбиза могаргдац вахара мара, кортамукъача къахьегама, самоуправленена, халкъа вахара хьал тоадара мара. Нагахьа санна из па дой, нагахьа санна из кхетам докладаш тIа гIолла, социализма категорешта моделаш уттаеча авторнй передовой статьяш тIа гIолла мара па хуле, социалистически идея даха дог доацаш эшалу. Хьаалал оаш юххьанца шоай мехка, шоай халкъа фу де лаьрхIа да шо, тIаккха къаьгга кхетадеш хургд а бокъонца шо фу де гIерт. социализм яхачох шоана фу хет а. Вай ях социализм — из дуккхача наьха реальни болам- дийна творчество я. Со тешаш ва КПСС-о болама дага доаллар — гуманни- демократически социализм нийса къоастадаь хиларах.

Цу хьакъехьара вай уйлаш оттаяь КПСС XXVIII съезда Программни заявлене проекта тIа. Вай партена из принципиальни дош да.

Довзаш да Марксен Энгельсен хьадаьча социальни теоре чулоацам XIX-ча бIаьшерен реалей анализа кIийлен тIа хьахинна хилар. хIаьта Ленина — иштта XX-ча бIаьшерен хьалхарча итташ шерашка. Цу хана ленз дуне тамаше хувцаденнад цунца марксистски уйлан, Октябрьски револююе, дунен халкъашта юкъерча революционни демократически болама влияйеца а. Итташ шерашка вай гIийртад вахара массе долча хатташта классикий цитаташка жоп лаха, пар шоаш — классикаша — моллагIа а теори исторически хьалца дувзаденна хилар теркал делга дIадехаш хиннилга диц а далийта, бег а бохаш бала бенаб марксизмах ший тайпара дола деза йоазув де гIийртарашка. Вахаро ше оттадаьд вай из лагадохийта а марксистски деалектика фундаментальни законий бакъонца бола мах бе а. Эггара хьалхарча аргIана — хьаддача хьала хьадда йола анализ елга хьадехар. Алхха цу кIийлен тIа мара политика выводаш ца яр.

Перестройка концепци, цIаьккха а ях аз, боламе, ше шийца дегIайоагIача я, вай дIахьалха ме довл кердача идеяшцен выволашцен дегIая езаш я. КПСС хьадда духьал я догматизманен начетнических, тIехьа я социализма теорецен практикашен лерргIа творчески гIулланх доагIаш хилара. XX-ча бIаьшерен исторически опыта, Маркса, Энгельса, Ленина, революционнии уйлан кхыча корифеей тIехьален кхетаме уйла яра.

Перестройка вай концепци эргаяьккха тоаяра болх дIахо беш ба. Цудухьа, гучогIа, нийса хургда, Программни заявлени тIа нийна. КПСС хIанз йолаш йола Программа кхы мегаргйоашаш а лаьрхIа, дIахо дахача — парте кердача Программага. ХIаьта из де лерхIаш съезде йоагIаш йола комисси вIашагIтехача а.

Новкъостий! Коммунисташи обществон дог доахаш я партех шийх долча эггара керттерча дешашта жоп лургхиларга. ХIанз йодаш я обществе цун ший болча лоарх1ама, итташ шерашка хьахиннача лоаттамен бакъа методийн принципий юха уйла яра процесс. КПСС-ах хьалха хеташ хиннар критически мах бе безаш а цIенхаштта хувца дезаш а да.

Уих тIехьарча хана партена цIенхаштта критика ю, нийса а нийса йоацаш а. Озабезам бац вайна а. Укхаза гой ер ала безам бар са.

Дукихаш итташ шерашка КПСС тIаерзаяь яр авторитарно - бюрократически системана гIуллакх дара. Цо хартена чура гIуллакхаш, кадраш хоржилга цIенхашта толхадеча, решенеш ечара миллионаш бола коммунисташ фактически юстарбоахача кхоачадир, цо практически хьахилийтар партнйни организацешкара хьал бе-башха ца хетилга, апати, пассивность.

Гой пудухьа, мехка хиннача деформацешта критика ена хана, хIаьта из бахьан, тIаккха, парте кулгалхой бехктохкам а болаш — из данне а дац миллионаш бола коммунисташ беррига бехк болаш хилар. Цхьаннена харцдулой тамаш я Сийлахь-боккха Даймехка тIом болча хана советски халкъа карагIдаьнна деналерча гIуллакха юкъе коммунисташ турпале лоарх1ам болаш хиннa хилар. Кхыметтел вай мехка къахьегама дерриге истори а белгалдаьнна да коммунистий авангардни лоарх1ама масалашца.

Вайна массанена а из дика ховш да. Бакъда цо вай данне а мукъадалийтац кхоананена йола нийса политически выводаш яр духьа вай балха хадданза а критически а уйла а езаш хиларах.

Съездал хьалха хиннача дискуссе хIанзарча хьалашка парте вахареи балхеи принципий хьакъехьа дола дуккха а хетараш доаржадир. Бакъда йолаш я хетараш вIашагIкхеташ йола моттигаш. Из да перестройка кхел бахьан бола бехктохкам шийна тIера баккха, ший болча лоарх1ама тIара яла. общественни процесса нокъзара яла парте а политически а е морально а бакъо ца хилар.

Мишта хургьа кердаяькха КПСС?

— Социалистически харжара а коммунистически перспектива а парти, ший политике болххлой класса, ахархой, интеллигенце хьашташ уттадеча уйла цаI ярий ший лоIамера союз.

— Адамий юкъарча, гуманистически идеалашта тIехьа йола. къамий тралнеши дагалаттараши чIоагIа теркалду а цунца пхьана шовинизмаца, расизмаца, реакционни идеологен мракобесен моллагIча а гIуллакхашца машар хургбоаца парти.

— Идеологически заошренностах, догматизмах мукъайола. политически идеологически процессашка инициативни лоарх1ам болаш хила гIерта парти, саг тешавара ший политика пропаганда методашца гIуллакх а деш, мехка деррига прогрессивни общественно-политически низашца дналога, дискуссе, пхьана къахьегара, партнерства гIулакхаш дегIа а доаладеш.

— Ший членашта юкъе вIаши леладу гIулланхаш партийни новкъост хилара, хIаранена хетар лархIара, шоай йолча позицена кIезигагIбарий бокъонаш бакъъяра, дукхагIчар тIаййца решенеш парглата ювцера а массане кхоачашъе езаш хилара а къаьстта йолча кIийлен тIа леладе гIерта партн.

— Чурча вахаре самоуправлене принципаш, партийни организацеша гIуллакхаш кортамукъа леладар, союзни республикай программни де лерхIараши уставни положеношн цаIаш йола Компартеш шоай лоIаме хилар могадеш йола партн.

— Кхыча мехкий а тайптайпарча ориентацне а коммунисташца, социал-демократаша, социалисташца, политически хIанзарча Iилман уйлан кхыча теченей виналашца бувзамаш, вIаши гIуллакхаш леладара йийлла йола партн.

Съездал хьалха хиннача дискуссе хьагучудаьккхар хетараш вIашка кхохкаденача юкъмоттиге хинна массехк керттера дош. КПСС реформа кхетаяра уж керттера хилар бахьан долаш цар тIа гIолла кхоастае еза къаьгга йола позицн.

Авангардни е парламентски партн. СССР Конституце 6-гIен 7-гIен статьяш хувцара тIехьа а этта. парте конституцеца чIоагIдир паччахьалкхен органашта метта уттгилга, административно - управленчески функцеш кхоачашъелга ше дуташ хилар. Тайп-тайпарча документаш тIа, царца цхьанз XXVIII съезда Программни заявлене проекта тIа а йоах общества авангардни низ хиларах тарра парти ленински хьисапе хетарга довла деза.

ХIаьта хулаш дац теш вай юха а- цхьа къаьстта йолча положенега кхача гIертилга, алхха «кулгаллара лоарх1ам» яхар «авангардни» яхачунца хувцилга мара башха доапаш. Укхазара дар къаьстта къоастаде дезаш да. Вай лерхI авангардни лоарх1ам общественa качболла йиш йоапаш, из къахьегамхой хьашташ бахьан денале къовсам лоаттабеш, практически гIуллакхашца, ший политически моральнии куцаца мара боаккхалургбоапаш. КПСС-о ший политика дIахьухьаргья, къовсам а лоаттабергба демократически прогресса, центре а моттигашка а законодательни органашка хоржамаш дара боарамашка доал дера парте мандат лораяра тIехьа . Цу хьакъехьа цо гIуллакхаш ду парламентски парти хиларах тарра.

ХIанз партена хьалхашка хьашташи доагIаш дIадехараши лораде, союзнии моттигерчен боарамашка лоаттабеча парламентски кховсамен политически балха тIеи цун духхьалара викалаш хьаллаца кийча йолга гIуллакхаца дIахьокхар.

Къахьегамхой хьашташ лораде могаргдолаш хилар гургда вахара боарам, къаьстта кIезига алапи доагIача наьха, рыночни экономикага довлача хана лох ца балийта цунна моге.

Иштача къахьегамхой, иштача цар отрядий хьашташ лораде, прогресса, перестройка динамикана зе ца дайта укхаза эш дуккхача нахацара дийна бувзам, компетентность, политически говзал.

Парте профсоюзашцара, кхыча болхлой организацешцара гIулакхаш лела-дергда партиерски, новкъосташха йолча кIийлен тIа. Цхьанна а тайпара профсоюзий чурча гIулакхашта юкъе а па лелхаш, парткомаш дехкарийла я цар кIийлен тIара доагIа дIадехараши инициативаши хьаллацара ерригача шоай влиянех пайда эца.

Кхыйолча дукха нах болча общественни организацешта юкъе къаьстта ала доагIа комсомолах. Из партена эггара гаргагIйола, нагахь санна шоана хьаштдале, идейно - политически хьакъехьа кхоачарагIйола организаци я. Комсомолерча вай новкъостаца озар цхьаьналлагIа ха яц, из зе йиш яр ВЛКСМ-а дукха ха йоацаш хиннача съезде а. Цига комсомол йолаш хургьа е йоацаш дIаярга яха дешаш чIоагIа къувсаш дийцар, нагахьа санна йолаш хургьяле, тIаккха мишта хила еза из: ховргдий цунна радикальни кердаяла, из деш ший дикагIйола традицеш лора а еш.

Парти а санна, комсомол а дехкарийла я бокъонца, ше цIенъялара мул чакхбаккха, дIаяхача хана хинна негативни мел дар хьадда дIа а доаккхаш. Хац сона, комсомольцаш сайца барта хургбий, сона хет царна из хIанз а дизза дуденнадац аьнна. Бакъда комсомол кердаянкхара, эргаякхара дIаболабаь болх дIахо беш ба. Комсомоло шийна къоастадаь керттера дош да — из КПСС-аца идейни а политически а органически ювзаенна юсаш хилар. Из партена принципиальни лоарх1аме да.

Бакъда хIанзарча хьалашка вай дIадаккхха деза комсомолах берригача кагирхой монопольни викал хеташ хилар. Кердача партешца цхьана хьаергья, гучогIа, кагирхой организацеш а, кагирхошта тIехьара идейнии политически кховсам хургба. Кхетадеш мадий, вай, комсомольски организацешта мамогга новкъостал де деза да, бакъда из де деза уж шоай лоIаме хилар дизза лорхIа а лоарх1аш. Къаьнача тайпара гIулакх леладарех къонача тIехьенах хадар хургдар.

Кхыча общественни организацешцара КПСС гIулакхий дешаша вай доах кхы а шерагIча темага — парте хIанзарча социални базага. Съездал хьалхарча дискуссе хаза йиш йолаш дар: ше хьан парти я кхоастадолда КПСС-о. Общества берригача наьха хьашташта йола претензеш нийса яц, хьашташ массаза а хилац цхьатарра, хIаьта дуккхача моттигашка вIашн духьал а да.

Из цIенхашттара аргумент я. Бокъъала а, хьалха вай социальни хьаштий дифференциаци яц, вIаши къасташ яц яхар вай. Общества морально - политически цхьоагIон лозунго бIаргаго ца дезача доакхар дукхача тайпара социальни дIадехараши тIакхача гIертараши долаш хилар. Таха из бакъдаь ца Iеш, вай хьаюший боарамашка тайп-тайпарча хьаштий барт хила йиш йола политически система.

Цу хана чухь гуш да, профессиональни, къаман, сага хан, кхыча специфически дIадехарашца цхьана советски наьха миллионаш бола нах цхьа халкъ а даь дIаоттабеш дола юкъара хьашташ а хилар. Перестройка керттера маIан вайна гу демократизаце новкъосталца бIарчча хьанийача мехка геттара йоккха потенциал хьагучаякхарцен цу кIийлен тIа хIанзарча дегIаяьхкача паччахьалкхений боараме халкъа хьашташ хоачашдарцен.

Вай — перестройка парти я, тIаккха, КПСС тахан дерригача халкъа политически организаци хиларах тарра гIулаках деш а я. Са белгалдаккха безам ба: дувцар данне а дац кердача лозунгашца деррига карадерзадарра мегаш йоаца, шоай ха яьнна амбицеш ихаметтаоттаярах. БIарчча хьанийача халкъа хьашташ хьал а лоацаш, КПСС-о ше социалистически хоржама парти хиларах тарра тIехьа тIайоагIача хана а чIоагIало лувцаргья болхлой классаца, ахархошца, интеллигенцеца.

Овлангара эргадаккха дезаш да парте кхалнахаца дола гIулаках. Бакъде дезаш да кхалнаьха дош вайцига эггара ирагIчарех цаI долга. Дерригача лозунгашта духьал а долаш, нагахьа санна «перестроечни ханах» КПСС

(Инстедоалар, 4-ча оагIо тIа).

ПЕРЕСТРОЙКА НОВКЪА ДIАХО ДАХА ДЕЗА

(Инстедоалар. Долалур 1-ча, 2-ча, 3-ча оагIош тIа).

XXVII съезд хиннача ханагара дIадоладой, царех тIехдукха дийцад, кхалнаьха къахьегамен бытен хаьлаш дикка теркал де дезаш а овлангара тоаде дезаш а яхилга. Из керттерачарех цхьа дош да. ВIалла ла йиш йоацаш да политически вахара юкъе кхалнах геттара кIезига хилар. Сона хетачогIа, вайна массанена а эхь долаш хила деза хIанз дуккхача мехкашка йоккхача политикана юкъе дакъа лоацаш кхалнах хилар, хьадувла бIарглокхаргба вай ух залага — мелаб укхаза делегаткаш! Сабар дергда вай из дош дизза мандатни комиссе председателя довзийталца. ХIаьта мелаб уж правительстве? Вайцига из гIуллакх геттара тесса дита да, хIаьта ух тIехьарча хана кIезига хIама хувцаденнад. Центральни Комитете а, Политбюро а, Секретарнате а кхалнах хургболаш ух съезде реальни гIа баккха мегаргбеций? Парте ший функцеш хувцаялар теркал а даь. Центральни Комитете кхалнаха юкъе беча балха отдел хургйолаш уйла е а мегаргья. Кхалнах цунна раьзаболаш санна хет сона, тIоараш детт шар.

Шек довла дагIац, обществана демократизаци еш хиларца дувзаденна хьахиннача кердача явленех цаI а хинна дIаоттаргда кхалнаьха организацеш чIоагIлургхилар. Вай махулла могае а хьаллаца а еза из процесс. Къонахашта сий долаш гIулакх да къонахий сий хиларах дола дош ишта оттадеш хилар! — кхалнаьха хьал аттача даккхара шоашкара мел доагIар дар. Бакъда цар шоаш дукхха дар дергда, нагахьа санна вIашагIкхета ховш хуле.

Парте кхы цхьаьккача лоархIамеча социальни чIоагIаленах а: тIемен къахьегамен ветеранех. КПСС-о цу даькъе лораю чIоагIа йола позицеш. Вай доккхал де деза ветеранаша воаш хьаллоацаш хиларах, уж партийни, долче, политически а вахара юкъе хьинаре дакъа лацара юкъеоза беза. Эггара хадагIча хана шоай патриотизм дIагайта чIоагIа йола граждански позицеш лоаттаеш бола нах ба уж.

Союзни республикай коммунистически партеех. Из хIанз эггара а актуальни дош да аьлча делегаташа бакъдергда аьнна хет сона. Алхха организационни хинна а да Iеш, хIана аьлча интернационалистически организацин хиларах тарра вай парте чулоацамах доагIаш хиларах. Цу тайпара хургйолаш хьаяьй из Ленина, цу тайпара йолаш вай дукхача къамий низаш вIашагIтохаш хиннай из дукхача итташ шерашка. ХIаьта принципиально лоархIаме да цун из характер лораяр, иштта ца хилча мехка а, паччахьалкхенна а, партена шийна а доккха зе хургда, меттаоттаде йиш йоацаш хила а мегаш.

Хьахинна проблемаш принципиальни гIуллакхаца къоастае езаш хиларах, хетаргахьа, цхьаккха а шеквац. Вай из ду КПСС бIарча хиларах союзни республикайн автономейн Компартеш мамогга шоай лоIаме хиларца дизза вIашагIа а тохаш, къаман, исторически, моттигера, кхыйола башхалонаш теркалъяра, шоай балха, кадрови, финансови, кхыдола дешаш шоашта ловча тайпара къоастадара царна вIалла доазув ца оттадеш. ХIана аьлча уж проблемаш вай Союз кердаяккхара процессаца ювзалуш, вешта аьлча тайп-тайпара тенденцеш йолаш йоландаь, партена федерализаци ярга а цох дIакъестарга а кхоачаш. Шоана довзаш мадий прибалтийски республикашкара хьал. Центральни Комитето деррига гIуллакхаш дича а, вайна маганзар КПСС платформа тIа хургйолаш цох дIакъастаргйоацаш партеш екъаялар соападе. Из бахьан долаш республикашка коммунистически болам мелбелар, цига Iаьдала керте айттар кхыдола политически низаш.

Нагахьа санна вай хIанз воаш доазонаш уттадара, дохадара, вIашагIкъоастадара юкъеозийте, тIаккха цо коммунистически болам эшабергба, из мелбергба, кхыча политически низий позицеш чIоагIъяра йола торонаш хьа а елларгья. Цу событеш тIара урок эпа еза вай массане а, КПСС интернацинальни бIарча хулга чIоагIдара, цу республикай Компартеш юкъера а ца йоахаш, керда гIулакхаш лаха хьажа деза вай. Устава проекта тIа хIанзе а лаьрхIа да барт бара цхьайола механизмаш хьаяр — республикански Компартей хьашташ бIарча хьанйцача парте хьашташца хилийтар. Уйла е еза принципиальни политически решеней тIаэцача хургйолча йоагIаш йолча процедурех а.

Цхьаккха Компарти кхычул тIехьург йоацаш, ший лоIам кхычарна качболла йиш хургйоацаш хилар лоархIаме да.

Вай съезда дуккхача делегатий йиш хилар Российски Федераце Компарте Учредительни съезде вIашагIкхийттача конференце балха юкъе дакъа лаца, хIаьта вокхар болх миште дIабода зе а. Цун юкъмоттиге яр коммунисташа мехка кхела, республика халача проблемай еш йола йоакхо, меттаоттача Россена, цун дуккха долча халкъашта новкъостал дара, вай дуккхача къамий паччахьалкхе чIоагIъяра керда хьаеча республикански парте торонех пайда эца гIертилга. Съезда дIаяздаьча документаш тIа российски коммунистий лоIам — цаI йола союзни юкъара парти хиларах тарра КПСС чIоагIъяра новкъостал делга цхьатарра бокъо а йолаш кхыча республикай Компартешца цхьана къахьегилга белгалдаккха йиш я аьнна хет сона. Сона хетачогIа, российски коммунистий ишта йола принципиальни позиця вай могае мегаш я.

ХIаьта КПСС составной доакъой вIашн долча гIулакхех аьлча, со теш вай деррига декхараш кхоачашдулургдолаш хиларах, нагахьа санна вай керттера дар дагалоаттадой: коммунисташ цхьана боккха политически низ ба, бакъда, из царна карарбарга, нагахьа санна къамий квартирашка гIолла уж дIа — юха болхе.

Территориальни е производственни принцип. Партийни организацеш производстве хила еза е езац яхача хаттара алхха цаI дола жоп да — хила еза. Вай парте исторически гIуллакхаш даьд болхлой коллективай кIийлен тIа, укхаза да цун овлаш, цу тIара хьадоагIар КПСС-а производственни лоаттама принцип КПСС чIоагIъенна хьайоагIача традице хила маеззара я, цу тIара довлара бахьанаш гуш дац вайна. Цул совгIа, коммунистий шоай бокъо я шоай организаце форма къоастае. Кхетадеш мадий, из кхыча партей членаншта а доагIаш долга.

КПСС лоаттама производственни принцип лораярах дувцаш цхьан ханна тоабе боагIа нах баххача партийни организацеша беш бола болх. Территориальни принцип могае еза, из во ййза я партена. Из хьахьекхар, къаьста аьлча, халкъа депутаташ хоржача хана, хIаьта къаьста аьлча — иштта йола йоккхий политически кампанеш йолча хана политически балха центр территоре тIа яькхар.

ХIанз дикка нра оттадеш да кхыдола дош а: паччахьалкхенна доал дара, суда, прокуратура органашта, бокъонаш лораеча органашта, кхыметтел эскара а политизаци яра дош. Цу хьакъехьара вай позиции вIашагIкхеташ йола бокъо дIадаккха йиш йоацача политически кортамукъален хIамаех я. Предприятешка, учрежденешка, и. кх. шоай ячейкаш хьаелга парте членашта ца магийта цхьанне а низ хургбац.

Хала да деполитизированни паччахьалкхен органаш хургхилар кхетаде, хала да моральни уйла хьаллоацаргйоца, салташтен эпсаратен кхетам лургбола гIуллакхаш деш доаца эскар дунен тIа хьалха. Укхаза акъаьстта воай дар оттаде гIертач вай — из законагIа йоагIаш, вай дIаязъяьча, вайцига йолча ерригача парте йоагIаш йола бокъо я. Иштта да вай гIулакх.

Демократически централизмах. ДIадахача шерашка из ленински принцип фактически бюрократически централизмаца хийца яр. Из цIаккха кхы хургдоапаш дIадаьккхад. Парти эгайоаккхаш, вай хьахулийт парте чура демократи, самоуправлени, лоIамагIа а хьаькъалца а кхетаме дисциплина а лоаттаеш, кулгал деча органаша беча балха коммунисташа лоаттабу тIахьожам дегIабоалабара эша хьалаш.

ХIанз парте чIоагIа уйла я из принцип Устава тIара хьаякха, хьалха дIаяхача ерригача практике из зе деш хиннадаь. Бакъда, дуккханеша а дувц из йолаш хилийтар ловш, из дIаяькхача партех дискуссионни клуб хилар кхераш. Сона хетачогIа, хьалхарча моттиге новкъостий гIерт дIаяхача практикаца ювзаенна терминологи дIаякхха. Бокъонца болча коммунистех цхьайне а безам бац дискуссеша долла хIама дIачудуаргдола, цхьаккха форма йоаца организаци вай партех хилийта, тIаккха из хургъяр политически парти хиларах тарра шийна хьалхашка латта геттара доккхий декхараш къоастаде могаргдоацаш.

Долче, съезд из харжа дезаш я. Хьадувла дувцаргда вай из дош, бокъонца хьожка а хьожаш. Цу хьакъехьара предложенеш Программни заявлене тIа а Устава проекта тIа а йолаш я. Устава тIа оттаяь хила еза демократизмана а парти гIулакхаш дулургдолаш хилара гаранти душ йола, духхагIчар тIаийца решеней кхоачашъе берригаш декхарийла беш йола принципаш.

Цунца дувзаденна да вож принципиальни дош а — фракцеех дар. ХIанз вай боккха гIа баькхаб демократи, партена чура гласность, открытость дегIайоалаеш. Кхыйола уйла массе а тайпара тоIае гIертилга харцахьа лаьрхIад. Бакъда, доазонна тIехдоалг, парти халча отта тарлу. Из да шоай къаьстта чухьнахьара дисциплина а йолаш йоа фракцеш хьаяр.

Доашхаш ях аз: цу тайпара йола фракцеш хьаяйта йиш йоацилга дувцаш, вай дувцар да цу е вокх дешаех духхагIбаршта хетачун позицех эргаш шоай позиции йолча парте членей бокъо я шоашта хетараш дувца а пропаганда е а. царех дар нах болча дIанхайкаде, партийни съездашка кхачалца. Хьадувла дIахьокхаргда вай цу хьакъехьа дар воаш кхетадеш долга.

Партийни наьха Iаьдалах. Парте реформа маIан да гIулакхаца партийни наьха Iаьдал, парте политикана коммунисташ еш йола реальни влияни дIахьокхар. Из дара овлангара хувца деза юхьхьанцарча партийни организацей хьал.

КПСС кердача Устава проекта тIа деррига а теркалдаьд цу хьакъехьа съездал хьалхарча дискуссе отта мел даьр. Шоай чура вахар шоай лоIаме дIанийсдара уж дерригаш а шоай лоIаме долаш оттаду. Цар решенеш, нагахьа санна КПСС программни де лерхIараштен Устава нормаштен уж духьал еце, дIаяха йиш яц лакхе латтача органаша, персональни дешай хьакъехьарчаргара дIаийккхача. Юххьанцарча парторганизацей регламенташ дIайоаккх. Цар нарахургдолаш дIалу нах КПСС-е дIаийбелга, партучете латтача моллагIча а коммуниста балха юххера мах бе бокъо а царга кхоач.

Принципиально кердача тайпара къоастаду финансови Iалашон дешаш, юххьанцарча парторганизацей йиш я шоай структура дешаш, балха программа, формаш къоастае. Коммунисташа каст-кастагIа ювцаргйолаш оттае еза лоархIамеча хьакъехьарча дешай решеней проекташ, хан-хаккаха е еза дискуссеш. Хьеж боацца оттае еза коммунистий лоIам сиха гучабаккхара КПСС-е а иштта цун организацей а масштабе партийни референдумаш яра порядок.

ЧIоагIъяьнза яргьяц парте хоржамаш дара йолча система демократически лардаш. КПСС съезде, союзни республикай Компартей съездашка, партийни конференцешка делегаташ харжара опыт вайцига йолаш я. Съездал хьалхарча хана шерра даьржар юнъарчал доацца партийни секретараш собранешка, конференцешка хоржилга. Норма а хинна дIаэттар альтернативность. Из опыт теркамен сабарен Iомае езаш я.

Парти демократически дегIайоагIаш лоархIаме гIа баькхаб. Бакъда, вIалла нийса хургдацар хоржамаш болхлой, ахархой, кхалнах, къона коммунисташ раьза хургболаш хиннад аьлча. Хетаргахьа, вай боккха тарлам тIабахийта беза лакхе латтача партийни органашка юххьанцарча, кхыча парторганизацей духхьалара викалаш бахийтилга юкъедоаладарах йолча предложене уйла яра. Хьадувла дувцаргда вай.

Къаьстта дош да парте центральни органий структура, Программни заявленеш Уставеш проекташ тIа цу хьакъехьа оттаяьча предложенешта духхьара хIама духхьалданзар, духхьалдараш долаш дале а. Союзни республикай Компартеш шоай лоIаме хиларца ювзаенна йола партийни вахара керда моменташ ледара теркалъяьй яхаш уйла я, кхоачамболлаш оперативни орган хеташ ЦК Президиумах. Съезд хила хьалха из дош тоъал дина дийцар делегацей викалий совете, цар тIадиларагIа аз шуга дIахойт, новкъосташа мишта дерхI, хIаьта а дуккагIбола коммунисташ тIехьабаш Президиум хьаяра а парте Председателя, цун заместителаш хулга юкъедоаладара а, хIаьта Политбюро, съездо хоржаш йола Генеральни секретара пост. йитара, партена кулгалдеча шоллагIа саг хиларах тарра ЦК Генеральни секретара заместитель харжара тIехьа ба.

Сона хетачогIа, аз мадарра нийса дIахойт делегацей викалий совета хетар. Вай дувца а къоастаде а деза партена лоархIаме дола уж дешаш.

Парте ЦК съездашта юкъерча хана. Хулаш йолча событеша хадданза кердадараш лехача, хьалхе уйла яь а къаьята кхетадеш да аьнна а хеташ хинначун юха мах бе безача хьалашка перестройка декхараш кхоачашде дийзар хIанзарча КПСС ЦК-ай. Тахан парте XXVII-ча съезда материалаш ешаш гу хьона хIаьта вайна кхоачашъюлургйолаш хиннача геттара майра оттаяьча идеял а гаьнна тIехдаьннад вахар. ДIаяхача хана ЦК-ас дикка тIатеIа болх бир. 21 Пленум йир — Устава тIа е еза аьнна язъяьчул пхе шера шозза дуккагIа, хIаьта вай иштта дале а, из хIанз а чакхъяькхаяц. Практически царех хIараяр, аргдар аз, принципиальни этапни лоархIам болаш яр. XXVII съезд хиначул тIехьагIарча шерашка дувцача дешай атмосферас меттел, тематикас Пленумашка хулача дискуссей чулоацамо а овлангара хийцар Центральни Комитета балха характер. Ух тIехьарча ерригача Пленумашка хиннад гуччахьа, духхьалара, безаме доаца а къамаьл.

Са белгалдаккха безам ба цу хьакъехьа тайп-тайпара хетараш, дукхха тайпара уйлаш, позицеш вIашдухьал хинна яле а, кхыметтел барт ца кхеташ хиннадале а, дерригача принципиальни дешай хьакъехьа Пленумашка решеней тIаийнр цхьа барт болаш, лорзагIа ца довлаш, гIана тIехьа гIа боаккхаш вай дIахьалхашка а ихар. Цо мадарра дувц Центральни Комитето шийна критика еш дола из дерригача доллаше а перестройка политина, революционни хувцамий процесс дIаяхьара дуккхадар даь хиларах.

Вай общество дегIаахара эггара чоалхане йола юкъ, цу хана къоастае езаш хинна проблемаш керда а йоккхий а хилар, событей цхьа къаьстта йола драматизм теркал а еш, бизза бехктокхам тIа а нийца вай ала йиш я КПСС XXVII съезде хержача хIанзарча ЦК-ас шийна тIадаьхка деххараш диззача а керттерча а даькъе кхоачашдаьд.

Цо тIера дIадоккхий теш, новкъостий, доклад еча хана аьнна — цу Центральни Комтието гIалаташ даьд, вахаро дIадехар массаза даьдац теркал, вай динамичний хана хьалхашка уттадечоа ший ханнахьа нийса жоп деннадий? Деннадац, хIаьта! Из лархIа деза парте кулгалхой. ЦК дуккхача члений а кхоачамбоацарех. хIана аьлча моттигашка цар беча балха коммунисташа ира критика ю.

БIарчча хьанйцача делегаташа ЦК-а, шоаш болча посташка цун цхьаболча члений а балхах шоашта хетар ала йиш я. Цул совгIа, аз хьалхе мааллара, шун йиш хуржьа Политбюро члений балхах шоашта хетар ала пар къамаьлаш даьчул тIехьагIа, ЦК-и КПСС кулгалдеча члений политически балхах бутсоцпаш хьахиначун мах перестройка масштабашцен революционни хувцамаш хулача цар дакъа лацарцен дусташ бе беза аьнна белгалдаккха мара валацар со. ЦIаьккха а я аз, до тIерадаккхац кхохкама вай тIадигача, кIалхардовла моттиг лаха оттадаьча дуккхача негативни явленеех общество мукъа а алийташ.

Вайх дуккхабарех кIезига яьц критически замечанеш, съезде, хетаргахьа кхы тIа а ергья. Критике гуча майоали полемика, вIаши кхохкалу партен общественаи лоаттам гойта позицеш. Алхха вахаро мара йизза къоастаергьяц юххера а из е вож дискусси.

Вай дIахо а лорае еза парте массе а звеношка унахцIена атмосфера, хьаллоаттае еза дискуссей уйла, йоахо е еза уж беркате хилийтара, хIаьта къаьстта лоархIаме да вайна цу шерашка па тоъаш хиннар — партийни новкъостали партийни этикеи.

Караерзае еза политически культура. хIана аьлча укх хьале из дича мара дог доахилге яллац проблемаш пайданс ювцарга а хиланза яргйоаца решеней хьаярга а. Долче, вай форумаш к а къаьстта иштгача боараме, аргументаш е анализа даннеш соцаергйоацаш а ира оалаташца хувцаргйоацаш а хIама де деза.

Доклад чакхйоаккх аз.

Вайна хьалхашка латт, новкъостий, эггара халагIдола денхараш, уж кхоачашделга а кризисни хьалах кIалхаргдовлила а партена гу алхха дIахьалхашка дахарца, алхха дIахо демократизаци яра а перестройка кIоаргъяра а новкъа.

УСТАВ—ПАРТЕ КОМПАС

«КПСС кердача Устава юххьанцарча проекте яьча дуккхача поправкаштеи замечанештеи юкъе съезда комиссе теркал а яь, делегаташка ювцийта Нохч-ГIалгIайчен коммунистий пхиъ предложени оттаяр гIадвугаш да», — аьлар ТАСС корреспондентаца ше къамаьл деш С. Бибулатова, «Грознефтеоргсинтез» яхача производственни объединенне парткома, 36 шу дьннача секретара, Салавди Алаудиновичаца тха вIашагIкхетар хилар 12 июле, хетарегIа, КПСС XXVIII съезд чакхйоалача хьалхарча дийнахьа. Парте керда Устав дийца бала боахкар делегаташ, хIаьта дукхабараш цу балхо дегаш айдаь а бар.

Парте бухсоцпаш лерхIараш цун Программа тIа дихьа хуле, Устав нийсде мегаргда цу лерхIарашка бодача, бIубенна болча наькъа тIа дIаваха гIо дергдолча къулбаца, лерхI С. Бибулатова. ТIехдика да из къулба вай бухболлаш кердадаькха, идеологически догмашта лаьрхIа кортамукъал маярра дIа ца хецаш йола ориентираш дIа а йоахаш. Со се юкъе хиннав кердача Устава проект кийчъеча комиссена, цучухьа сона хов мел боккха болх бар цига баьр. Аьлча кхоачам ба, массанега дувцийта хьаллхе а кепатеха хиннача документай проектал совгIа, съезд йодача юкъа кхы а ворхI альтернативни вариант йийцар, комиссе Iалаьмате чIоагIа хьежар тайп-тайпарча эзараш йолча замечанешкеи предложенешкеи.

Хьаннахчо из аьннадале а, эггара маьхера дар КПСС кердача Устава юкъедахар.

Из санна дола документ а долаш воагIаш вар, майрра тIава йиш йолаш ва ше партийни форуме дIавахийта коммунисташ болча, аьлар Салавди Алаудиновича. Кхыча доаккхача лоархIамерча кердадараша цхьана, цо йоккхий бокъонаш лу юххьанцарча партийни организацешта. ХIаьта из парте чурча вахара маярра йолча демократизаце лард я.

Декхар — кердача боарамегIа сихагIа даха доладалар, уж духхьал каьхата тIа дусардоацаш мел дар хьадар. ХIаьта из эггара духхагIа тийша да коммунистех шоайх, юххьанцарча организацейх.

Ш. АСУЕВ,
ТАСС корр.

КЕРДА КНИЖКА

«БЕРД» ЯХА РОМАН

(ЙИЙШАЧОА ХЕТАР)

Ер шу доладуш кепатеха гIалгIай меттала арадаьккхар И. А. Дахкильгова «Берд» яха книжка. Цу тIа да «Берд» яха романи «Нукий денал» яха дувцари.

Цун автор Дахкильгов Iаддарохьмана ИбрахIим — Iилманхо, Л. Н. Толстой цIерагIча паччахьалкхен университета доцент ва. Из цун кхоалагIдола художественни книжка да. (Цун Iилма балхаш а да: литературоведчески фольклор тохкаши йола статьяш, монографеш, учебникаш).

«Берд», хьалхагIа арадаьнна шн книжка а санна, берашта яздаь да. Жанрага диллача хьалхагIа арадаьнна шн книжка зIамигача жанрах да.

Романа тIа дувц дIаяхача хана вай дай хинна вахар, цар дика, во, безам, Iалам мишта кхетадеш хиннад. Цу тIа ювца ха юкъера бIаьшераш да, АстагIча Темара поход вай крае хинначул тIехьагIа хиннар да. Цу хана дукха хьалъе йолалъй вIовнаш. Цох дувц романа тIа массанахьа а.

«Берд» яхача романа тIарча зарисовкаша этнографически дувцараша хьахьокх лоамарой обществе хинна вахар, феодальни гIулакхаш. Дуккха долча этнографически дувцарашка гIолла автор гIерт экономически хьал, материальни культура гойта. Цо йиш хулийт вахар дегIаахара закономерность дIахьокха, нах лелара-вахара хьала экономически, материальни фактораша ю влияни дIахьокха, хьахулийт цар оамал, сакхетам.

Керттера сюжет я Дядяи цун дезален оагIонгахьара а Довеи цун новкъостийи оагIонгахьара а бокъоннен зуламан юкъе отта къовсам.

Романа тIа керттерча бувцарех цаI вола Дядя ше санна дар кхы доацача халкъа ликагIйола оамалаш йоахкаш ва, ший халкъа йизза уйла йолаш ва: къонахчал, маькарло, денал, сий, кхалсаг лархIар, шийна гонахьарча адамий обществан Iаламеи дуккха йола оагIонаш йовза гIертилга, наьха йохьакъехьа саг тахан мишта хила веза довзийтара.

Халкъа хиннача куначеставн хьаша лархIареи традицеша хайт гIалгIай лоалахощца дикача дагара хиннилга, царца вIаши гIулакхаш леладаьлга, культура дIа-са йовзийташ а дегIайоалаеш а хинналга.

Укхаза белгалдаккха доагIа романа хьалхарча керта тIа Берда берзаца хинна хIама. Из тара да Лермонтова ший «Мцыри» яхача поэма тIа дувцачоа.

Романа тIа дикка йоккха мотгиг дIалоац берий. кхувшбоагIарий вахаро, цар ловзараша, иллеша, дагадоахнараша. Цу тIа гIолла хеталу из произведени берашта язъяь я аьнна.

Автора ший произведене тIа бувца мотт дика ба аьнна хеталу. Цу тIа да гIалгIай метта словара тIа а кора ца доагIа къаьнара дешаш. Бакъда цу дешаех къаьнара дешаш да оалалу, уж вай воай наьна меттала хьоа ца деш хилар бахьан долаш. Книжка лоархIам безбеш да авторо цIенхаштта вайна географически цIераш (топонимаш, гидронимаш, этнонимаш) йовзийташ хилар а, А. О. Мальсагова яхачогIа цу тIа дац дагалаьца хIамаш, долаш дараш да. Масала Галай лоам, ГIалгIай коашке, КхаьIКхале, кхыдараш.

Къаьстта ала доагIа халкъа дина уйлаех лаьца. Лоамарой дуккха йола культаш ширча мазангара хьадоагIа овлаш долаш яр. Дошоча малха, Даьла биагIа я яхачоа, Тушолена корта бетташ хиннаб. Цар сийна дездеш денош хиннад.

Доаладергда вай ер тайпа илли:

«ДIахьежача вайна гу
ер маьлха дуне,
Хьалхьежача вайна гу
из сийна сигале,
Беррига ер тамашийна
кхоллам хозбаь
Даьла дошо малх,
Дошо хьай зIанараш
лаьтта Iохийце,
Дунен тIа мел дар бога
Iа хьоаст.

Сийрда юкъ йола Даьла
йоI Тушоли,
Дунен фарал луш яр хьо я,
Иоачан эттача цу
сигала гIолла
Ший ди хехка низ бола
Села...

Еза тха нана,
сийрда юхь йола
Даьла йоI Тушоли,
Тха фу-тайпа
лоаттадер хьо ма йий,
Кхаш хьувкъадер хьо
ма йий!
Нанас ший бер
дIайхача дужош
Нанас ший бера
хьаьнадар дуадеш,
Боча хьалкхедеш санна,
Хьай бераш Iа тхох
лоархIе,
Дунен дакъа дика
хилийта тха!
Вай хоастам хилба
дошоча Малха!
Вай хоастам хилба юхь
кIайча Тушолена!
У, лазар доацаш, тIехье
беркате йолаш,
Вахар даькъала хилда вай!
Лелар маьрша хилда вай!

Авторо чIоагIа пайда эц халкъа юкъе шерра даьржа хиннача багагIбувцама дувцарех. Уж да берий иллеш, мифологически преданеш, деш хинна дуIаш. ХIаьта уж художественни произведенера кхы тIатесса хIамаш а доацаш органически цох дIаув. Тушоле храмера зIийрка даь дуIа доаладергда вай.

Маьршача сага вахар — вар маьрша хилда,
Нянъ даькъала хилба цун,
Харц, гоама низ духьал
ма балба,
Шийна ма тов аьттув
балба цун,
Тушоле лорадолда шо,
Могаш — маьрша
лелалда шо!

«Берд» яха книжка автора баьнна аьттув а вай художественни литература дезаршта совгIат а да.

Хь. ХАЗБИЕВА,
Л. Н. Толстой цIерагIча Нохч - ГIалгIай паччахьалкхен университета студентка.

ТХА ИНТЕРВЬЮ

ВАЙ БОКСЕРАШ—ЯПОНЕ

Ух деношка тхо вIашагIкхийтта хилар Нохч-ГIалгIай чен боксерий команда нерттерча тренерца, спорта дуненкласса мастераца Хь. Джа бранловца, цунца ух тайпара къамаьл а хилар:

— Хьамзат, массехк шу хьалха вай республикен мехкен меттел, доазол дехьа а бовзаш башха дика атлеташ мабарий вай. ХIанз геттара кIезига махозий цар цIераш. ХIанад из?

— Из бакъда. Хьалха вай боксераш чемпионаш призераши хиларах тарра белгалбаьннаб Россе а Советски Союзе а. Уж ба; Себиев Рамзан, Тарамов Руслан, Арсалиев Iусман, Магомадов ВахIид, Гучигов Альберт... Царех хьалхарча шинне дакъа лаьцар Сеуле хиннача Олимпийски яхьашта юкъе. ХIанз царех кхоъ Себиев, Тарамов, Арсалиев Японе профессиональни ринге къовсам лоаттабеш ва. Рамзани Руслани дуккхаза котвийнав кхыча мехкашкарча боксерашца лоаттаеча яхьашка. Июнь бетта хьалхарча деношка шозза-шозза котбаьлар уж.

— Цул тIехьагIа кхы латаш хиннабий уж?

— 27 июне Японе столице Токио телефон а теха, аз къамаьл дир Арсалиев Iусманаца. Цо дийцар 23-ча июне Токийски ринге вIашагIкхетараш хинна хилархьа.

ДегIа дозал 86 килограмм йолча боксерашца латаш Америка ВIашагIкхийттача Штатий къонача боксерел бархI раунде котваьлар Р. Себиев, Р. Тарамова латача аьттув баланзар кулг лозадаь хилар бахьан долаш.

ХIаьта I. Арсалиевх дар ишта да, цIенхаштта аьлча, из 20 июле США атлетах лата везаш ва.

— Хьамзат, хьалха СССР чемпионаташна дакъа лоацаш волаш Р. Себиева категори 91 килограмм маярий, ГIелвеннад-теш из?

— А, укхаза кхыдола бахьан да. Европа, дунен чемпионаташка санна йоацаш укхаза ший тайпара я профессиональни любителий-боксерий категореш. Р. Тарамов цIагIа волаш 75 килограмм йолча категоре вар. ХIанз профессионалашца 96 килограмм категоре ва из.

— ХIанз бий вай кхувш боагIа дика боксераш?

— Дуккха а ба. Шийх лаьца дика дош ала доагIаш ва спорта СССР мастер Амаев Асланбек. Со теш цун цIи вай мехка меттел дерригача дунен рынге а йовзаргхилерах. Россе а котбаьнна боксераш ба цун новкъостий Бачаев Абу-Саiид, Дудуркаев Iийса, кхыбараш.

— ХIанз фу деш ба уж?

Школашкеи вузашкеи деIаш а Российски Федераце кубок якхара латтача яхьашта юкъе дакъалоацаш а ба уж. Дега тоам беш да хьалхарча шин туре вай команда котъялар. ХIанз из кийчлуш я кастта хургйолча Краснодарски края боксерашца вIашагIкхета.

— Вай мехка хургйий профессиональни бокс?

— Укх шера хьалххара ергйолаш я Советски Союзе котбаьннарий чемпионат. Вай республикера цунна юкъе дакъа лоацаш хургва мехка чемпионатий призер, Ленинграде дунен юкъерча турнире котваьнна, спорта дунен юкъерча класса мастер Магомадов ВахIид.

Цу тайпара бола денал дола кагийнах дукхагIа хиларо республика а берригача мехка а сий доакхардга.

Аьттув балба цар!

Интервью нийцар

А. АЛИЕВ.

ТХА АДРЕС: 364907. г. Грозный, Маяковско ул., 92. Телефонаш: редактора — 22-45-57; редакторан заместителей — 22-85-07; бехктохкама секретара — 22-84-68; отделий: идеологически — 22-53-12, промышленностен транспортен — 22-75-81, 22-65-01; агропромышленни—22-47-84, 22-90-66; культура — 22-64-75, 22-75-78; письмой — 22-85-64; машинописин бюро—22-89-51; корректорски — 22-89-88.

НАШ АДРЕС: 364907, г. Грозный, ул. Маяковского, 92. Телефоны: редактора — 22-45-57; заместителя редактора — 22-85-07; ответственного секретаря — 22-84-68; отделов: идеологического — 22-53-12, 22-54-04; промышленности и транспорта — 22-75-81; 22-65-01; агропромышленного — 22-90-66; 22-47-84; культуры — 22-64-75; 22-75-78; писем — 22-85-64; машинописное бюро — 22-89-51; корректорская — 22-89-88.

Газет арадувл шинареи, ереи, шоаттеи деношка

СФ00170. «Грозненский рабочий» издательства типографи, Маяковске, 92. Типография издательства «Грозненский рабочий», ул. Маяковского, 92. Заказ № 2117.